

**UCHWAŁA Nr VII/XX/.../16**  
**RADY GMINY WISZNIA MAŁA**  
**z dnia 29 czerwca 2016 r.**  
**w sprawie zmiany budżetu gminy na rok 2016**

Na podstawie art.18 ust.2 pkt.4 ustawy z dnia 8 marca 1990 r. o samorządzie gminnym (tekst jednolity Dz. U. z 2016 r. poz. 446) oraz art. 212, 214, 215, 235, 236 i 258 ustawy z dnia 27 sierpnia 2009 r. o finansach publicznych (tekst jednolity Dz. U. z 2013 r., poz. 885 ze zm.),  
Rada Gminy Wisznia Mała uchwała, co następuje:

**§1**

1. Zwiększa się dochody budżetu gminy o kwotę 69 179 zł, zgodnie z załącznikiem nr 1 do niniejszej uchwały.
2. Zwiększa się wydatki budżetu gminy o kwotę 69 179 zł, zgodnie z załącznikiem nr 2 do niniejszej uchwały.

**§ 2**

1. W wyniku dokonanych zmian budżet gminy na 2016 rok wynosi:
  - 1) Plan dochodów - 40 183 272,43 zł, w tym:
    - a) Dochody bieżące - 36 193 622,43 zł,
    - b) Dochody majątkowe - 3 989 650 zł.
  - 2) Plan wydatków - 43 670 550,43 zł, w tym:
    - a) Wydatki bieżące - 33 232 700,43 zł,
    - b) Wydatki majątkowe - 10 442 850 zł, z tego:
      - w ramach WPF - w wysokości 5 622 200 zł,
      - inwestycje roczne - na kwotę 4 820 650 zł, zgodnie z załącznikiem nr 3 do niniejszej uchwały.
2. Źródłem finansowania deficytu w wysokości 3 487 278 zł będą przychody z tytułu emisji obligacji komunalnych w wysokości 2 130 000 zł oraz wolne środki, o których mowa w art. 217 ust. 2 pkt 6 ustawy o finansach publicznych w wysokości 1 357 278 zł.

**§ 3**

Załącznik Nr 7 „Plan wydatków na przedsięwzięcia realizowane w ramach funduszu sołectkiego na 2016 rok” do Uchwały nr VII/XIV/109/15 Rady Gminy Wisznia Mała z dnia 30 grudnia 2015 r. w sprawie budżetu Gminy na 2016 rok otrzymuje brzmienie nadane Załącznikiem nr 4 do niniejszej uchwały.

**§ 4**

Wykonanie uchwały powierza się Wójtowi Gminy Wisznia Mała.

**§ 5**

Uchwała wchodzi w życie z dniem podjęcia i w tym dniu podlega ogłoszeniu na tablicy ogłoszeń w Urzędzie Gminy Wisznia Mała.

## UZASADNIENIE

do Uchwały VII/XX/.../16 Rady Gminy Wisznia Mała z 29 czerwca 2016 roku w sprawie zmiany budżetu gminy na 2016 rok

W związku z koniecznością wprowadzenia zmian w zakresie planowanych kwot dochodów i wydatków budżetowych Gminy Wisznia Mała zmianie ulegają następujące wielkości:

### I Dochody:

W dziale 010 (Rolnictwo i łowiectwo) w rozdziale 01008 (Melioracje wodne) zwiększono dochody o kwotę 24 000 zł tytułem otrzymanej pomocy finansowej na konserwację urządzeń melioracyjnych.

W dziale 700 (Gospodarka mieszkaniowa) w rozdziale 70005 (Gospodarka gruntami i nieruchomościami) zwiększono dochody o kwotę 30 000 zł tytułem środków w ramach konkursu „Odnowa Dolnośląskiej Wsi” w 2016 roku.

W dziale 900 (Gospodarka komunalna i ochrona środowiska) w rozdziale 90095 (Pozostała działalność) zwiększono dochody o kwotę 15 179 zł tytułem przyznanych środków z WFOŚiGW na usuwanie azbestu z terenu Gminy Wisznia Mała.

### II Wydatki

W dziale 010 (Rolnictwo i łowiectwo) w rozdziale 01008 (Melioracje wodne) zwiększono wydatki o kwotę 24 000 zł na konserwację urządzeń melioracyjnych na terenie Gminy Wisznia Mała.

W dziale 700 (Gospodarka mieszkaniowa) w rozdziale 70005 (Gospodarka gruntami i nieruchomościami) dokonano niżej wymienionych zmian:

- a) zmniejszono wydatki o kwotę 10 000 zł z zakupu usług remontowych.
- b) zwiększono wydatki bieżące o kwotę 35 000 zł na zakup materiałów i wyposażenia. Ponadto zwiększono wydatki inwestycyjne o kwotę 25 000 zł na zadanie pn. „Wyposażenie pomieszczeń kuchennych w świetlicy wiejskiej w Szymanowie”

W dziale 710 (Działalność usługowa) w rozdziale 71004 (Plany zagospodarowania przestrzennego) zmniejszono wydatki o kwotę 25 000 zł z zakupu usług pozostałych.

W dziale 900 (Gospodarka komunalna i ochrona środowiska) w rozdziale:

- 1) 90015 (Oświetlenie ulic, placów i dróg) zwiększono wydatki o kwotę 5 000 zł na zadanie pn. „Doświetlenie wiaty w parku w Szymanowie”.
- 2) 90095 (Pozostała działalność) zwiększono wydatki o kwotę 15 179 zł tytułem przyznanych środków z WFOŚiGW na usuwanie azbestu z terenu Gminy Wisznia Mała. Ponadto zwiększono wydatki o kwotę 2 500 zł na przedsięwzięcie w ramach funduszu sołeckiego pn. „Zakup urządzeń silowni zewnętrznej” /FS Krzyżanowice/ 90095 4210

W dziale 921 (Kultura i ochrona dziedzictwa narodowego) w rozdziale 92195 (Pozostała działalność) zmniejszono wydatki o kwotę 2 500 zł z przedsięwzięcia z funduszu sołeckiego pn. „Impreza integracyjna” /FS Krzyżanowice/ 92195 4210: -1 000 zł, 92195 4300: -1 500.

Pozostałe zmiany dotyczą przesunięć pomiędzy podziałkami klasyfikacji budżetowej.

Załącznik Nr 1  
do Uchwały Nr VII/XXI/.../16  
Rady Gminy Wisznia Mała  
z dnia 29 czerwca 2016 roku

DOCHODY GMINY WISZNIA MAŁA

Dział	Rozdział	Paragraf	Treść	Przed zmianą	Zmiana	Po zmianie
010			<b>Rolnictwo i łowiectwo</b>	<b>188 340,43</b>	<b>24 000,00</b>	<b>212 340,43</b>
	01008		Melioracje wodne	0,00	24 000,00	24 000,00
		2710	Dotacja celowa otrzymana z tytułu pomocy finansowej udzielanej między jednostkami samorządu terytorialnego na dofinansowanie własnych zadań bieżących	0,00	24 000,00	24 000,00
700			<b>Gospodarka mieszkaniowa</b>	<b>728 270,00</b>	<b>30 000,00</b>	<b>758 270,00</b>
	70005		Gospodarka gruntami i nieruchomościami	728 270,00	30 000,00	758 270,00
900		6257	Dotacje celowe w ramach programów finansowych z udziałem środków europejskich oraz środków, o których mowa w art. 5 ust. 3 pkt 5 lit. a i b ustawy, lub płatności w ramach budżetu środków europejskich, realizowanych przez jednostki samorządu terytorialnego	0,00	30 000,00	30 000,00
			<b>Gospodarka komunalna i ochrona środowiska</b>	<b>2 990 000,00</b>	<b>15 179,00</b>	<b>3 005 179,00</b>
	90095		Pozostała działalność	0,00	15 179,00	15 179,00
		2460	Środki otrzymane od pozostałych jednostek zaliczanych do sektora finansów publicznych na realizację zadań bieżących jednostek zaliczanych do sektora finansów publicznych	0,00	15 179,00	15 179,00
<b>Razem:</b>				<b>40 114 093,43</b>	<b>69 179,00</b>	<b>40 183 272,43</b>



Dział	Rozdział	Paragraf	Treść	Przed zmianą	Zmiana	Po zmianie
010	01008		<b>Rolnictwo i łowiectwo</b>	<b>445 253,43</b>	<b>24 000,00</b>	<b>469 253,43</b>
			Melioracje wodne	30 000,00	24 000,00	54 000,00
		4300	Zakup usług pozostałych	30 000,00	24 000,00	54 000,00
700	70005		<b>Gospodarka mieszkaniowa</b>	<b>1 937 662,00</b>	<b>50 000,00</b>	<b>1 987 662,00</b>
			Gospodarka gruntami i nieruchomościami	1 937 662,00	50 000,00	1 987 662,00
		4210	Zakup materiałów i wyposażenia	80 953,00	35 000,00	115 953,00
		4270	Zakup usług remontowych	89 940,00	- 10 000,00	79 940,00
710	6060		Wydatki na zakupy inwestycyjne jednostek budżetowych	55 000,00	25 000,00	80 000,00
			<b>Działalność usługowa</b>	<b>208 500,00</b>	<b>- 25 000,00</b>	<b>183 500,00</b>
		71004	Plany zagospodarowania przestrzennego	158 500,00	- 25 000,00	133 500,00
900	4300		Zakup usług pozostałych	158 500,00	- 25 000,00	133 500,00
			<b>Gospodarka komunalna i ochrona środowiska</b>	<b>6 820 700,00</b>	<b>22 679,00</b>	<b>6 843 379,00</b>
		90015	Oświetlenie ulic, placów i dróg	1 474 500,00	5 000,00	1 479 500,00
		6050	Wydatki inwestycyjne jednostek budżetowych	731 500,00	5 000,00	736 500,00
90095	4210		Pozostała działalność	191 200,00	17 679,00	208 879,00
			Zakup materiałów i wyposażenia	41 200,00	2 500,00	43 700,00
		4300	Zakup usług pozostałych	47 000,00	15 179,00	62 179,00
921	92195		<b>Kultura i ochrona dziedzictwa narodowego</b>	<b>1 638 984,00</b>	<b>- 2 500,00</b>	<b>1 636 484,00</b>
			Pozostała działalność	99 371,00	- 2 500,00	96 871,00
		4210	Zakup materiałów i wyposażenia	24 444,00	- 1 000,00	23 444,00
		4300	Zakup usług pozostałych	55 077,00	- 1 500,00	53 577,00
<b>Razem:</b>				43 601 371,43	69 179,00	43 670 550,43



WYDATKI INWESTYCYJNE GMINY WISZNIA MAŁA

Dział	Rozdział	Paragraf	Treść	Wartość
<b>600</b>			<b>Transport i łączność</b>	<b>3 636 000,00</b>
	60014		Drogi publiczne powiatowe	250 000,00
		6300	Dotacja celowa na pomoc finansową udzielaną między jednostkami samorządu terytorialnego na dofinansowanie własnych zadań inwestycyjnych i zakupów inwestycyjnych	250 000,00
			Polepszenie parametrów technicznych drogi powiatowej nr 1365 D w miejscowości Pierwoszów	250 000,00
	60016		Drogi publiczne gminne	3 386 000,00
		6050	Wydatki inwestycyjne jednostek budżetowych	3 386 000,00
			Odszkodowanie za przejmowanie na mocy decyzji podziałowych dróg do gminnego zasobu nieruchomości	20 000,00
			Projekt przebudowy ulicy Lipowej w Szymanowie	20 000,00
			Przebudowa dróg gminnych na terenie Gminy Wisznia Mała	625 000,00
			Przebudowa drogi gminnej nr 104933 D relacji Kryniczno - Psary, gmina Wisznia Mała	2 650 000,00
			Przebudowa ulicy Słonecznej w Malinie	65 000,00
			Wykonanie chodnika w Krzyżanowicach przy świetlicy	6 000,00
<b>700</b>			<b>Gospodarka mieszkaniowa</b>	<b>470 000,00</b>
	70005		Gospodarka gruntami i nieruchomościami	470 000,00
		6050	Wydatki inwestycyjne jednostek budżetowych	390 000,00
			Projekt budynku gospodarczo-integracyjnego w Machnicach	20 000,00
			Projekt rewitalizacji parku w Wysokim Kościele	5 000,00
			Przebudowa świetlicy w Ligocie Pięknej	20 000,00
			Przebudowa świetlicy w Szymanowie	225 000,00
			Przyłącze wod.,energia elektryczna do boiska w Malinie	10 000,00
			Zagospodarowanie parku w Psarach	55 000,00
			Zagospodarowanie parku w Wiszni Małej	55 000,00
		6060	Wydatki na zakupy inwestycyjne jednostek budżetowych	80 000,00
			Wyposażenie pomieszczeń kuchennych w świetlicy wiejskiej w Szymanowie	70 000,00
			Zagospodarowanie terenu wokół budynku gospodarczo-sportowego w Psarach	10 000,00
<b>750</b>			<b>Administracja publiczna</b>	<b>10 000,00</b>
	75023		Urzędy gmin (miast i miast na prawach powiatu)	10 000,00
		6050	Wydatki inwestycyjne jednostek budżetowych	10 000,00
			Modernizacja kotłowni UG w Wiszni Małej	10 000,00
		6060	Wydatki na zakupy inwestycyjne jednostek budżetowych	0,00
			Zakup wyposażenia	0,00
<b>754</b>			<b>Bezpieczeństwo publiczne i ochrona przeciwpożarowa</b>	<b>74 000,00</b>
	75404		Komendy wojewódzkie Policji	12 000,00
		6170	Wpłaty jednostek na państwowy fundusz celowy na finansowanie lub dofinansowanie zadań inwestycyjnych	12 000,00
			Dofinansowanie zakupu samochodów dla KPP Trzebnica	12 000,00
	75412		Ochotnicze straże pożarne	62 000,00
		6060	Wydatki na zakupy inwestycyjne jednostek budżetowych	62 000,00
			Zakup zestawu do ratownictwa technicznego oraz defibrylatora	62 000,00

<b>851</b>			<b>Ochrona zdrowia</b>	<b>10 000,00</b>
	85121		Lecznictwo ambulatoryjne	10 000,00
		6220	Dotacje celowe z budżetu na finansowanie lub dofinansowanie kosztów realizacji inwestycji i zakupów inwestycyjnych innych jednostek sektora finansów publicznych	10 000,00
			Zakup klimatyzacji do gabinetu dzieci zdrowych i punktu szczepień w SP ZOZ	10 000,00
<b>852</b>			<b>Pomoc społeczna</b>	<b>7 150,00</b>
	85211		Świadczenie wychowawcze	7 150,00
		6060	Wydatki na zakupy inwestycyjne jednostek budżetowych	7 150,00
			Zakup kserokopiarki na potrzeby GOPS Wisznia Mała	7 150,00
	85295		Pozostała działalność	0,00
		6060	Wydatki na zakupy inwestycyjne jednostek budżetowych	0,00
			Zakup kserokopiarki na potrzeby GOPS Wisznia Mała	0,00
<b>900</b>			<b>Gospodarka komunalna i ochrona środowiska</b>	<b>605 500,00</b>
	90001		Gospodarka ściekowa i ochrona wód	52 000,00
		6050	Wydatki inwestycyjne jednostek budżetowych	52 000,00
			Budowa przyłączy do sieci kanalizacji sanitarnych	40 000,00
			Współfinansowanie budowy urządzeń wodociągowo - kanalizacyjnych (rozliczenie zawartych umów do dnia 30.06.2013.r.)	12 000,00
	90015		Oświetlenie ulic, placów i dróg	466 500,00
		6050	Wydatki inwestycyjne jednostek budżetowych	466 500,00
			Budowa oświetlenia ulicy Długiej w m. Szewce (od kościoła do ul. Lotnicza)	77 000,00
			Doświetlenie m. Ozorowice	35 000,00
			Doświetlenie m. Psary	42 000,00
			Doświetlenie m. Szymanów (ul. Parkowa)	40 000,00
			Doświetlenie w m. Kryniczno (ulica Wiosenna i Ogrodowa)	42 000,00
			Doświetlenie w m. Krzyżanowice ul. Mostowa 2-14	15 000,00
			Doświetlenie w m. Ligota Piękna (ulica Główna)	30 000,00
			Doświetlenie w m. Pierwszów (ulica Wiosenna, Ogrodowa, Osiedlowa)	20 000,00
			Doświetlenie w m. Piotrkowiczki	30 000,00
			Doświetlenie w m. Rogoź (ul. Wierzbowa, Słoneczna i Lipowa)	30 000,00
			Doświetlenie w m. Wisznia Mała (ul. Na kolonii 8c)	10 000,00
			Doświetlenie w m. Wysoki Kościół	7 000,00
			Doświetlenie wiaty w parku w Szymanowie	9 000,00
			Projekt doświetlenia w m. Krzyżanowice ul. Parkowa 6-8	3 500,00
			Projekt doświetlenia w m. Malin ul. Kalinowa i Miła	10 000,00
			Projekt oświetlenia ulicy Letniej w Szymanowie	6 000,00
			Projekt oświetlenia ulicy Nad Potokiem w Wiszni Małej	5 000,00
			Projekt oświetlenia ulicy Ogrodowej w Piotrkowiczkach	5 000,00
			Projekt oświetlenia ulicy Orlikowej i Kwiatowej w Wiszni Małej	10 000,00
			Projekt oświetlenia ulicy Polnej w Wiszni Małej	5 000,00
			Uzupełnienie oświetlenia w m. Strzeszów	35 000,00
	90095		Pozostała działalność	87 000,00
		6060	Wydatki na zakupy inwestycyjne jednostek budżetowych	87 000,00
			Doposażenie gminnych placów zabaw	10 000,00
			Doposażenie placu zabaw w m. Malin	6 000,00



		Doposażenie placu zabaw w m. Strzeszów	20 000,00
		Doposażenie placu zabaw w miejscowości Rogoź	6 000,00
		Doposażenie placu zabaw w m. Wisznia Mała (przy OSP)	5 000,00
		Doposażenie terenu przy świetlicy w siłownię zewnętrzną w Mienicach	6 000,00
		Doposażenie placu zabaw w m. Psary (ulica Ksztanowa - siłownia dla dorosłych)	6 000,00
		Zakup urządzeń siłowni zewnętrznej w miejscowości Ligota Piękna	10 000,00
		Zakup urządzeń siłowni zewnętrznej w miejscowości Pierwoszów	0,00
		Zakup urządzeń siłowni zewnętrznej w miejscowości Piotrkowiczki	6 000,00
		Zakup urządzeń siłowni zewnętrznej w miejscowości Szewce	6 000,00
		Zakup zjeżdżalni dla dzieci w m. Pierwoszów	6 000,00
926		<b>Kultura fizyczna</b>	<b>8 000,00</b>
	92601	Obiekty sportowe	8 000,00
		6050 Wydatki inwestycyjne jednostek budżetowych	8 000,00
		Budowa ogrodzenia boiska sportowego w Szymanowie	8 000,00
<b>Razem</b>			<b>4 820 650,00</b>



## Załącznik Nr 4 do uchwały

Rady Gminy Wisznia Mała Nr VII/XXI.../16 z dnia 29 czerwca 2016 roku

Plan wydatków na przedsięwzięcia realizowane w ramach funduszu sołeckiego na 2016 rok

Lp.	Nazwa sołectwa	Środki funduszu przypadające na dane sołectwo (zł)	Przedsięwzięcie	Środki funduszu sołeckiego przypadające na przedsięwzięcie (zł)	Dział	Rozdział	§	Środki funduszu sołeckiego wydatki bieżące (zł)	Środki funduszu sołeckiego wydatki majątkowe (zł)
1	Szewice	32 708,70	Zakup urządzeń siłowni zewnętrznej Doposażenie świetlicy (obrusy i mikrofalówka) Imprezy integracyjne Stroje dla sportowców Budowa oświetlenia ul. Długiej (od kościoła do ul. Lotniczej)	4000 1000 3700 2000 22008,7	900 921 921 921 921	90095 92109 92195 92195 92195	6060 4210 4300 4210 4210	0 1000 1900 1800 2000	4000 0 0 0 22008,7
2	Ozorowice	20 541,07	Doświetlenie miejscowości Ozorowice Remont drogi ul. Jodłowa w stronę boiska Imprezy okolicznościowe (zm 28.04) Paliwo do kosiarek, naprawy, prace porządkowe, zagospodarowanie centrum miejscowości (zm 28.04) Paliwo do kosiarek, naprawy, prace porządkowe, zagospodarowanie centrum miejscowości (zm 28.04)	4000 5000 7000 1740 2801,07	900 600 921 921	90015 60016 92195 92195	6050 4270 4170 4210	0 5000 3500 3500	4000 0 0 0
3	Sitreszów	32 708,70	Doposażenie placu zabaw Imprezy kulturalne Mikolajki wioskowe Namiot z 4 zestawami ławostolów (zm 27.04) Uzupełnienie oświetlenia w miejscowości (zm 27.04) Zakup drukarki laserowej	15000 6000 2500 0 8700 508,7	900 921 921 921 900 900 700	90095 92195 92195 92195 90095 90015 70005	6060 4300 4210 4300 4210 6050 4210	0 3000 3000 2500 0 0 8700 508,7	15000 0 0 0 0 0 0
4	Psary	32 708,70	Zagospodarowanie terenu wokół budynku gospodarzo-sportkanowego Doświetlenie miejscowości Psary Doposażenie placu zabaw (ul. Kasztanowa - siłownia dla dorosłych) Imprezy okolicznościowe	10 000 8000 2000 7708,7	700 900 900 921 921 921	70005 90015 90095 92195 92195 92195	6060 6050 6060 4300 4170 4430	0 0 0 5000 2500 208,7	10000 8000 2000 0
5	Szymanów	32 708,70	Zagospodarowanie Parku w Psarach Doświetlenie - ul. Parkowa Ogrodzenie boiska sportowego Projekt przebudowy ul. Lipowej Doświetlenie wiaty w parku Projekt oświetlenia ul. Letniej Wytyczenie i oznaczenie parkingu przy świetlicy Organizacja imprez plenerowych	5 000 6000 8000 5000 4000 3708,7 2000 4000	700 900 926 600 900 900 700 921	70005 90015 92601 60016 90015 90015 70005 92195	6050 6050 6050 6050 6050 6050 4210 4300	0 0 0 0 0 0 2000 4000	5000 6000 8000 5000 4000 3708,7 0 0
6	Krzyżanowice	22 372,75	Wykonanie chodnika w Krzyżanowicach przy świetlicy Doposażenie świetlicy Mikolajki dla dzieci Doświetlenie, ul. Mostowa od 2-14 Projekt doświetlenia, ul. Parkowa 6-8	6000 5372,75 1000 5000 2500	600 921 921 900 900	60016 92109 92195 90015 90015	6050 4210 4300 6050 6050	0 5372,75 1000 0 0	6000 0 0 5000 2500

7	Krynitzno	21 980,25	Zakup urządzeń siłowni zewnętrznej (zm. 29.06, nowe zadanie)	2500	900	90095	4210	2500	0
			Zakup paliwa i materiałów eksploatacyjnych do pielęgnacji terenów zielonych	2000	700	70005	4210	2000	0
			Integracyjne wyjazdy dla mieszkańców, warsztaty, festyny	5000	921	92195	4300	5000	0
			Remont szalmi LZS Kometa Krynitzno	5000	700	70005	4270	5000	0
			Doświetlenie, ul. Wiosenna i Ogrodowa	5000	900	90015	6050	0	5000
			Wykonanie ogrodzenia placu zabaw	1500	926	92601	4210	1500	0
			Zakup kompletów ławostoków	2000	900	90095	4210	2000	0
			Zakup materiałów do budowy miejsca spotkań dla mieszkańców na terenie boiska sportowego	700	900	90095	4210	700	0
			Zakup materiałów dekoracyjnych, sprzętu doposażenia świetlicy i imprez	780,25	921	92195	4210	780,25	0
8	Malin	25 643,62	Projekt oświetlenie ul. Kainowej i Milłej	6000	900	90015	6050	0	6000
			Przebudowa ulicy Słonecznej	5000	600	60016	6050	0	5000
			Ławki i kosze na śmieci przy świetlicy wiejskiej (zm)	2000	700	70005	4210	2000	0
			Doposażenie placu zabaw	1643,62	900	90095	6060	0	1643,62
			Paliwo do kosiarzek, naprawy, (zm 28.04)	980	700	70005	4300	980	0
			Paliwo do kosiarzek, naprawy, (zm 28.04)	20	700	70005	4210	20	0
			Organizacja Dnia Dziecka (zm 29.06)	2000	921	92195	4300	2000	0
			Organizacja Śpiewających Wsi	3000	921	92195	4210	0	0
			Przyłącza wod, Energia elektryczna do boiska	3000	921	92195	4300	3000	0
			Projektor i okablowanie	2000	700	70005	6050	0	3000
				2000	921	92195	4210	2000	0
9	Rogoź	18 872,92	Doświetlenie ul. Wierzbowej w stronę Szymanowa, ul. Słonecznej i Lipowej	6000	900	90015	6050	0	6000
			Powstanie boiska wielofunkcyjnego (piłka nożna, siatka) wymiana nawierzchni na placu zabaw (zm)	0	900	90095	4210	0	0
			Wyposażenie świetlicy	2000	921	92109	4210	2000	0
			Mikolajki dla dzieci	1500	921	92195	4300	1500	0
			Doposażenie placu zabaw (zm)	6000	900	90095	6060	0	6000
			Potrzeby Rady Sołeckiej	1000	921	92195	4300	1000	0
			Organizacja Dnia Dziecka	1500	921	92195	4300	1000	0
				1500	921	92195	4210	500	0
			Organizacja Dnia Kobiet	872,92	921	92195	4300	872,92	0
Lp.	Nazwa sołecka	Środki funduszu sołeckiego przypadające na dane sołectwo (zł)	Przedsięwzięcie	Środki funduszu sołeckiego przypadające na przedsięwzięcie (zł)	Dział	Rozdział	§	Środki funduszu sołeckiego wydatki bieżące (zł)	Środki funduszu sołeckiego wydatki majątkowe (zł)
10	Ligota Piękna	32 708,70	Remont drogi na ul. Głównej	5000	600	60016	4270	5000	0
			Doświetlenie, ul. Główna	5000	900	90015	6050	0	5000
			Siłownia "na powietrzu" przy ul. Różanej	10000	900	90095	6060	0	10000
			Urządzenie kuchni na parterze w świetlicy	5000	700	70005	4300	5000	0
			Festyn rodzinny (czerwiec 2016)	3000	921	92195	4300	2500	0
			Serwis traktorów do koszenia trawy	1200	921	92195	4210	500	0
			Hydrofor na ul. Różanej	1000	700	70005	4300	1200	0
			Doposażenie szalmi sportowej (zm)	2000	700	70005	4270	1000	0
			Siatki do Boiska woli (zm)	400	700	70005	4210	2000	0
				400	900	90095	4300	400	0





**UCHWAŁA NR ...../2016**

**RADY GMINY WISZNIA MAŁA**

z dnia ..... 2016 r.

**w sprawie zmiany Uchwały Nr V/XI/75/07 Rady Gminy Wisznia Mała z dnia 21 grudnia 2007 r.  
w sprawie Statutu Ośrodka Kultury, Sportu i Rekreacji w Wiszni Małej**

Na podstawie art. 40 ust. 2 pkt. 2 ustawy z dnia 8 marca 1990 roku o samorządzie gminnym (tekst jedn. Dz. U. z 2016 r. poz. 446) oraz art. 13 ust. 1 i 2 ustawy z dnia 25 października 1991r. o organizowaniu i prowadzeniu działalności kulturalnej (tekst jedn. Dz. U. z 2012 r. poz. 406 ze zm.), Rada Gminy Wisznia Mała uchwala, co następuje:

**§ 1**

1. W załączniku do Uchwały Nr V/XI/75/07 Rady Gminy Wisznia Mała z dnia 21 grudnia 2007 r. w sprawie Statutu Ośrodka Kultury, Sportu i Rekreacji w Wiszni Małej, wprowadza się następujące zmiany:

**1) w § 1 usuwa się ust. 2**

**2) § 9 otrzymuje poniższe brzmienie:**

„§ 9

1. Organem zarządzającym Ośrodka Kultury jest dyrektor, który zarządza Ośrodkiem i reprezentuje go na zewnątrz.
2. Dyrektora Ośrodka Kultury powołuje i odwołuje Wójt Gminy Wisznia Mała na okres od trzech do siedmiu lat.
3. Kandydat na dyrektora może zostać wyłoniony w wyniku konkursu.
4. O przeprowadzeniu konkursu decyduje Wójt Gminy Wisznia Mała, który określa regulamin konkursu.
5. W Ośrodku Kultury działa Rada Programowa, jako organ doradczy dyrektora, zwana dalej Radą.
6. Radę powołuje dyrektor po zaopiniowaniu jej składu przez Wójta Gminy Wisznia Mała.
7. Dyrektor, po zasięgnięciu opinii Wójta Gminy Wisznia Mała, powołuje Radę i określa jej regulamin.
8. Rada liczy od trzech do siedmiu członków powoływanych na 3-letnią kadencję.
9. Rada działa na podstawie opracowanego przez siebie regulaminu, zatwierdzonego przez Dyrektora.
10. Za udział w pracach Rady nie przysługują diety ani zwrot kosztów.”

**3) w § 10 usuwa się ust. 4.**

**§ 3**

Wykonanie uchwały powierza się Wójtowi Gminy Wisznia Mała.

**§ 4**

Uchwała wchodzi w życie po upływie 14 dni od daty publikacji w Dzienniku Urzędowym Województwa Dolnośląskiego.



## **Uzasadnienie**

### **do projektu uchwały Rady Gminy Wisznia Mała**

**w sprawie zmiany Uchwały Nr V/XI/75/07 Rady Gminy Wisznia Mała z dnia 21 grudnia 2007 r.  
w sprawie Statutu Ośrodka Kultury, Sportu i Rekreacji w Wiszni Małej**

Złożenie niniejszego projektu stanowi realizację zapisów umowy dot. warunków organizacyjno-finansowych działalności instytucji zawartej w związku z powołaniem dyrektora OKSiR. Zaproponowane zmiany dotyczą aktualizacji niektórych zapisów obowiązującego statutu (m.in. aktualizacja katalogu aktów prawnych) oraz wprowadzenia organu doradczego w OKSiR – Rady Programowej.

Zgodnie z ustawą o organizowaniu i prowadzeniu działalności kulturalnej, statut instytucji kultury powinien zawierać zapisy dot. określenia organów zarządzających oraz sposób ich powołania. Aktualny zapis zawiera jedynie odesłanie do przepisów ustawy.

Projekt zmian dookreśla, że dyrektora powołuje i odwołuje Wójt Gminy Wisznia Mała oraz wskazuje na możliwość wyłonienia kandydata w drodze konkursu ogłaszanego przez Wójta. Ponadto nowelizacja wprowadza funkcjonowanie organu doradczego dyrektora, Rady Programowej. Powołanie Rady będzie stanowiło dodatkową formę uspołecznienia działalności OKSiR.

UCHWAŁA Nr \_\_\_/\_\_\_/\_\_\_/16

RADY GMINY WISZNIA MAŁA

z dnia \_\_\_\_\_ 2016 r.

**w sprawie Regulaminu utrzymania czystości i porządku na terenie Gminy Wisznia Mała**

Na podstawie art. 18 ust. 2 pkt 15, art. 40 ust. 1 ustawy z dnia 8 marca 1990 r. o samorządzie gminnym (tekst jednolity: Dz. U. z 2016 r. poz. 446) oraz art. 4 ust. 1 i ust. 2 ustawy z dnia 13 września 1996 r. o utrzymaniu czystości i porządku w gminach (tekst jednolity: Dz. U. z 2016 r. poz. 250), po zasięgnięciu opinii Państwowego Powiatowego Inspektora Sanitarnego w Trzebnicy, uchwała się Regulamin utrzymania czystości i porządku na terenie Gminy Wisznia Mała, zwany dalej „Regulaminem”, o następującej treści:

**Rozdział 1  
POSTANOWIENIA OGÓLNE**

**§ 1.**

1. Określa się szczegółowe zasady utrzymania czystości i porządku na terenie Gminy Wisznia Mała, dotyczące:

- 1) wymagań w zakresie utrzymania czystości i porządku na terenach nieruchomości położonych w granicach Gminy Wisznia Mała;
- 2) rodzaju i minimalnej pojemności pojemników przeznaczonych do zbierania odpadów komunalnych na terenie nieruchomości oraz na drogach publicznych, warunków rozmieszczania tych pojemników i ich utrzymania w odpowiednim stanie sanitarnym, porządkowym i technicznym;
- 3) częstotliwości i sposobu pozbywania się odpadów komunalnych i nieczystości ciekłych z terenu nieruchomości oraz z terenów przeznaczonych do użytku publicznego;
- 4) innych wymagań wynikających z Wojewódzkiego Planu Gospodarki Odpadami dla Województwa Dolnośląskiego;
- 5) obowiązków osób utrzymujących zwierzęta domowe, mających na celu ochronę przed zagrożeniem lub uciążliwością dla ludzi oraz przed zanieczyszczeniem terenów przeznaczonych do wspólnego użytku;
- 6) wymagań utrzymywania zwierząt gospodarskich na terenach wyłączonych z produkcji rolniczej, w tym także zakazu ich utrzymywania na określonych obszarach lub w poszczególnych nieruchomościach;
- 7) wyznaczania obszarów podlegających obowiązkowej deratyzacji i terminów jej przeprowadzania.

## **Rozdział 2**

### **WYMAGANIA W ZAKRESIE UTRZYMANIA CZYSTOŚCI I PORZĄDKU NA TERENIE NIERUCHOMOŚCI** **§ 2.**

1. Na terenie Gminy Wisznia Mała selektywnemu zbieraniu odpadów komunalnych na terenie nieruchomości podlegają następujące rodzaje odpadów:

- 1) papier i makulatura;
- 2) metale, tworzywa sztuczne, opakowania wielomateriałowe;
- 3) opakowania ze szkła;
- 4) przeterminowane leki i chemikalia;
- 5) zużyte baterie i akumulatory;
- 6) zużyty sprzęt elektryczny i elektroniczny;
- 7) meble i inne odpady wielkogabarytowe;
- 8) zużyte opony;
- 9) odpady zielone;
- 10) odpady budowlane i rozbiórkowe;
- 11) odpady ulegające biodegradacji, w tym odpady opakowaniowe ulegające biodegradacji.

2. Na terenie nieruchomości selektywne zbieranie odpadów: papieru i makulatury, metali, tworzyw sztucznych, opakowań wielomateriałowych, opakowań ze szkła powinno prowadzić się systemem:

- 1) indywidualnym - polegającym na selektywnym zbieraniu odpadów komunalnych w przystosowanych do tego celu pojemnikach indywidualnych, workach foliowych przeznaczonych dla jednej nieruchomości, albo
- 2) zbiorowym - polegającym na selektywnym zbieraniu odpadów komunalnych w przystosowanych do tego celu pojemnikach przeznaczonych dla kilku nieruchomości.

### **§ 3.**

1. Właściciele nieruchomości realizują obowiązek uprzątnięcia błota, śniegu, lodu i innych zanieczyszczeń z części nieruchomości służących do użytku publicznego poprzez:

- 1) niezwłoczne przystąpienie do uprzątnięcia błota, śniegu i lodu;
- 2) systematyczne uprzątnięcie innych zanieczyszczeń;
- 3) gromadzenie błota, śniegu i lodu uprzątniętego z części nieruchomości służących do użytku publicznego.

2. Przez niezwłoczne lub systematyczne uprzątnięcie błota, śniegu, lodu i innych zanieczyszczeń należy rozumieć:

- 1) w okresie zimowym, w przypadku wystąpienia opadów śniegu - nie później niż 9 godzin od ustania zjawiska;
- 2) w okresie letnim, w przypadku błota i innych zanieczyszczeń - nie później niż 12 godzin po ich powstaniu.

3. Do czasu uprzątnięcia warstwy lodowej w czasie określonym w ust. 2 pkt 1 lub w przypadku braku możliwości usunięcia lodu dopuszcza się posypywanie materiałem uszorstniającym.

4. Zabrania się przemieszczania błota, śniegu, lodu i innych zanieczyszczeń z części nieruchomości służących do użytku publicznego, w przydrożny pas zieleni, do kratek ściekowych bądź koszy ulicznych.

#### **§ 4.**

1. Na terenie nieruchomości mycie pojazdów samochodowych poza myjniami można przeprowadzać wyłącznie jeżeli:

- 1) mycie pojazdów samochodowych nie powoduje zanieczyszczenia środowiska,
- 2) mycie odbywa się na wydzielonych, utwardzonych częściach nieruchomości,
- 3) ścieki z mycia pojazdów samochodowych nie są odprowadzane bezpośrednio do zbiorników wodnych lub do ziemi,

2. Mycie pojazdów samochodowych poza myjniami zakazane jest na terenach przeznaczonych do użytku publicznego, w tym w pasach drogowych.

#### **§ 5.**

1. Na terenie nieruchomości zakazuje się dokonywania napraw pojazdów samochodowych poza warsztatami naprawczymi, z zastrzeżeniem ust. 2, ust. 3 i ust. 4.

2. Naprawa pojazdów samochodowych poza warsztatami naprawczymi dozwolona jest w przypadku wystąpienia awarii i polega na wykonaniu drobnych napraw lub doraźnych czynności umożliwiających kontynuowanie jazdy lub uruchomienie pojazdu.

3. Naprawa pojazdów samochodowych poza warsztatami naprawczymi dozwolona jest w garażach lub na wydzielonych i utwardzonych częściach nieruchomości pod warunkiem że:

- 1) naprawa pojazdów samochodowych nie powoduje zanieczyszczenia środowiska,
- 2) odpady powstające w trakcie naprawy gromadzone są w pojemnikach do tego przeznaczonych i przekazywane do unieszkodliwienia, zgodnie z przepisami odrębnymi,

4. Dokonywanie napraw pojazdów samochodowych poza warsztatami naprawczymi nie może stwarzać uciążliwości dla właścicieli i współwłaścicieli nieruchomości, na których dokonuje się napraw oraz właścicieli i współwłaścicieli sąsiednich nieruchomości.

### **Rozdział 3**

#### **RODZAJE I MINIMALNA POJEMNOŚĆ POJEMNIKÓW PRZEZNACZONYCH DO ZBIERANIA ODPADÓW KOMUNALNYCH NA TERENIE NIERUCHOMOŚCI ORAZ NA DROGACH PUBLICZNYCH, WARUNKI ROZMIESZCZANIA TYCH POJEMNIKÓW I ICH UTRZYMANIA W ODPOWIEDNIM STANIE SANITARNYM, PORZĄDKOWYM I TECHNICZNYM**

#### **§ 6.**

1. Określa się rodzaje pojemników przeznaczonych do zbierania odpadów komunalnych na terenie nieruchomości oraz na drogach publicznych:

- 1) pojemniki na odpady o pojemności 60 litrów (L);
- 2) pojemniki na odpady o pojemności 110 L;

- 3) pojemniki na odpady o pojemności 120 L;
- 4) pojemniki na odpady o pojemności 240 L;
- 5) pojemniki na odpady o pojemności 1100 L;
- 6) pojemniki o pojemności od 5 do 16 m<sup>3</sup>;
- 7) pojemniki z tworzywa sztucznego oznaczone odpowiednimi kolorami w stosunku do każdego rodzaju odpadu selektywnie zbieranego, o rozmiarach 30, 60, 90, 120, 240 i 1100 L;
- 8) kosze uliczne o pojemności od 35 do 70 L;
- 9) worki o pojemności od 60 do 120 L;
- 10) kontenery o pojemności od 5 do 16 m<sup>3</sup>.

## **§ 7.**

1. Odpady komunalne należy gromadzić jedynie w sprawnych technicznie, zamykanych i szczelnych, czystych, wyłącznie do tego celu przeznaczonych pojemnikach wykonanych z materiałów trudnopalnych, przystosowanych do opróżniania przez pojazdy specjalistyczne, z zastrzeżeniem ust. 7.
2. Pojemniki przeznaczone do zbierania odpadów komunalnych na terenie nieruchomości muszą posiadać oznaczenia określające:
  - 1) rodzaj gromadzonych w nich odpadów;
  - 2) w przypadku pojemników przeznaczonych do selektywnego zbierania odpadów - informację o rodzaju frakcji odpadów komunalnych oraz zasady ich segregacji.
3. Pojemność pojemników przeznaczonych do zbierania odpadów komunalnych musi być dostosowana do ilości wytwarzanych na terenie nieruchomości odpadów oraz częstotliwości ich opróżniania.
4. Ustala się, że pojemność pojemników do zbierania odpadów komunalnych zmieszanych powinna wynosić od 110 L do 1100 L. Dopuszcza się stosowanie:
  - 1) pojemników pojemności 60 L w zabudowie jednorodzinnej dla maksymalnie dwuosobowych gospodarstw domowych;
  - 2) pojemników kontenerowych o pojemnościach od 1100 L do 10000 L tylko w przypadku, gdy ilość osób korzystających z tych pojemników oraz ilość zbieranych odpadów komunalnych lub położenie nieruchomości nie pozwalają na zastosowanie mniejszych pojemników.
5. Pojemniki do selektywnego zbierania odpadów: papieru, metali, tworzyw sztucznych, opakowań ze szkła oraz opakowań wielomateriałowych w systemie indywidualnym nie mogą mieć pojemności mniejszej niż 60 L.
6. Pojemniki do selektywnego zbierania odpadów: papieru, metali, tworzyw sztucznych, opakowań ze szkła oraz opakowań wielomateriałowych w systemie zbiorowym nie mogą mieć pojemności mniejszej niż 1100 L.
7. W zabudowie jednorodzinnej, bliźniaczej i szeregowej oraz w budynkach wielorodzinnych, w których liczba lokali mieszkalnych wynosi maksymalnie cztery, dopuszcza się stosowanie worków o pojemności 60 L - 120 L z folii o grubości dostosowanej do ilości i rodzaju odpadu, uniemożliwiającej rozerwanie się

worka do selektywnej zbiórki odpadów: papieru, metali, tworzyw sztucznych, opakowań ze szkła oraz opakowań wielomateriałowych, udostępnianych przez podmiot uprawniony.

## **§ 8.**

1. Łączna minimalna pojemność pojemników przeznaczonych do zbierania odpadów komunalnych zmieszanych na terenie nieruchomości, przy zachowaniu częstotliwości ich opróżniania określonej w § 12 ust. 1 pkt 1, powinna wynosić:

- 1) dla budynków mieszkalnych - co najmniej 30 litrów na jednego mieszkańca;
- 2) dla szkół wszelkiego typu, przedszkoli i żłobków - co najmniej 5 litrów na każdego ucznia, dziecko, pracownika;
- 3) dla lokali i punktów handlowych - co najmniej 15 litrów na każdego pracownika;
- 4) dla lokali gastronomicznych - co najmniej 20 litrów na każde miejsce konsumpcyjne;
- 5) dla punktów szybkiej konsumpcji - co najmniej 15 litrów na każdego pracownika;
- 6) dla zakładów rzemieślniczych, usługowych i produkcyjnych - co najmniej 10 litrów na każdego pracownika;
- 7) dla hoteli, pensjonatów itp. - co najmniej 15 litrów na jedno łóżko;
- 8) dla ogrodów działkowych - co najmniej 10 litrów na każdą działkę w okresie od 1 marca do 31 października, a po tym okresie 1 litr na każdą działkę;
- 10) dla obiektów użyteczności publicznej oraz urzędów - co najmniej 15 litrów na każdego pracownika;
- 11) dla cmentarzy - co najmniej 2 litry na jedno miejsce pochówku.

## **§ 9.**

1. Pojemniki do zbierania odpadów komunalnych należy ustawiać w granicach nieruchomości, z której zbierane są odpady lub na terenie sąsiadującym, do którego właściciel nieruchomości posiada tytuł prawny, z zastrzeżeniem ust. 2, w odpowiednio przygotowanych miejscach, łatwo dostępnych zarówno dla użytkownika jak i dla podmiotów uprawnionych, w sposób nie powodujący uciążliwości i utrudnień dla osób trzecich.

2. Dopuszcza się ustawienie pojemników do zbierania odpadów komunalnych zmieszanych i segregowanych wspólnie dla dwóch lub więcej nieruchomości, przy czym ustawienie wspólnych pojemników wymaga wywiązywania się przez właścicieli nieruchomości z obowiązku selektywnego zbierania odpadów komunalnych oraz utrzymywania pojemników we właściwym stanie sanitarnym, porządkowym i technicznym.

3. W celu utrzymania pojemników przeznaczonych do zbierania odpadów komunalnych w należytym stanie sanitarnym i porządkowym właściciel nieruchomości jest obowiązany zapewnić mycie, odkażenie i dezynfekcję pojemników.

## **§ 10.**

1. W pasach dróg publicznych o dużej i średniej intensywności ruchu pieszego należy instalować kosze uliczne wykonane z materiałów trudnopalnych, o konstrukcji uniemożliwiającej ich wywrócenie, sprawne technicznie, których minimalna pojemność wynosi 35 litrów.
2. Rozmieszczenie koszy ulicznych w pasach dróg publicznych, wzdłuż ciągów pieszych, należy dostosować do intensywności i specyfiki ruchu pieszego.

### **Rozdział 4**

## **CZĘSTOTLIWOŚĆ I SPOSÓB POZBYWANIA SIĘ ODPADÓW KOMUNALNYCH I NIECZYSTOŚCI CIEKŁYCH Z TERENU NIERUCHOMOŚCI ORAZ TERENÓW PRZEZNACZONYCH DO UŻYTKU PUBLICZNEGO**

## **§ 11.**

1. Właściciele nieruchomości zobowiązani są do pozbywania się odpadów komunalnych z terenów nieruchomości w sposób systematyczny, gwarantujący zachowanie czystości i porządku na nieruchomości.
2. Ustala się następujący sposób pozbywania się odpadów komunalnych z nieruchomości objętych zorganizowanym przez gminę systemem odbierania i zagospodarowania odpadów komunalnych - od właścicieli nieruchomości, na których zamieszkują mieszkańcy:

- 1) odpady komunalne zmieszane należy umieszczać w pojemnikach do zbierania odpadów zmieszanych, spełniających wymagania Regulaminu, z których zostaną odebrane przez podmiot uprawniony, na podstawie umowy zawartej z gminą;
- 2) papier i makulaturę należy umieszczać w pojemnikach, workach do selektywnego zbierania papieru i makulatury, spełniających wymagania Regulaminu, z których zostaną odebrane przez podmiot uprawniony, na podstawie umowy zawartej z gminą lub przekazywać do punktu selektywnego zbierania odpadów komunalnych;
- 3) metal, tworzywa sztuczne, opakowania wielomateriałowe należy umieszczać w pojemnikach, workach do selektywnego zbierania metali, tworzyw sztucznych, opakowań wielomateriałowych, spełniających wymagania Regulaminu, z których zostaną odebrane przez podmiot uprawniony, na podstawie umowy zawartej z gminą lub przekazywać do punktu selektywnego zbierania odpadów komunalnych;
- 4) opakowania ze szkła należy umieszczać w pojemnikach, workach do selektywnego zbierania opakowań ze szkła, spełniających wymagania Regulaminu, z których zostaną odebrane przez podmiot uprawniony, na podstawie umowy zawartej z gminą lub przekazywać do punktu selektywnego zbierania odpadów komunalnych;
- 5) przeterminowane leki należy umieszczać w pojemnikach do zbierania przeterminowanych leków, które znajdują się w aptekach na terenie gminy;
- 6) chemikalia pochodzące z gospodarstw domowych należy przekazywać do punktu selektywnego zbierania odpadów komunalnych;

- 7) zużyte baterie i akumulatory należy przekazywać podmiotom zbierającym zużyte baterie i akumulatory, na zasadach określonych odrębnymi przepisami lub do punktu selektywnego zbierania odpadów komunalnych;
  - 8) zużyty sprzęt elektryczny i elektroniczny należy przekazywać podmiotom zbierającym zużyte baterie i akumulatory, na zasadach określonych odrębnymi przepisami lub do punktu selektywnego zbierania odpadów komunalnych;
  - 9) meble i inne odpady wielkogabarytowe należy przekazywać do punktu selektywnego zbierania odpadów komunalnych lub przekazywać wg ustalonego harmonogramu podmiotowi uprawnionemu, odbierającemu odpady komunalne z nieruchomości na podstawie umowy zawartej z gminą;
  - 10) odpady budowlane i rozbiórkowe należy przekazywać do punktu selektywnego zbierania odpadów komunalnych lub umieszczać w odpowiednich pojemnikach do zbierania odpadów budowlanych, które zostaną odebrane przez podmiot uprawniony, na podstawie umowy zawartej przez właściciela nieruchomości z tym podmiotem;
  - 11) zużyte opony należy przekazywać do gminnego punktu selektywnego zbierania odpadów komunalnych;
  - 12) odpady zielone należy przekazywać do punktu selektywnego zbierania odpadów komunalnych lub przekazywać wg ustalonego harmonogramu podmiotowi uprawnionemu, odbierającemu odpady komunalne z nieruchomości na podstawie umowy zawartej z gminą lub zagospodarowywać w sposób określony w §14 ust. 1 lub postępować z nimi na zasadach określonych odrębnymi przepisami;
  - 13) wielkogabarytowe opakowania ulegające biodegradacji należy przekazywać do punktu selektywnego zbierania odpadów komunalnych.
3. Ustala się następujący sposób pozbywania się odpadów komunalnych z nieruchomości nieobjętych zorganizowanym przez gminę systemem odbierania i zagospodarowania odpadów komunalnych - od właścicieli nieruchomości, na których nie zamieszkują mieszkańcy, a powstają odpady komunalne:
- 1) odpady komunalne zmieszane należy umieszczać w odpowiednich pojemnikach do zbierania odpadów zmieszanych, spełniających wymagania Regulaminu, z których zostaną odebrane przez podmiot uprawniony, na podstawie umowy zawartej przez właściciela nieruchomości z tym podmiotem;
  - 2) papier i makulaturę należy umieszczać w pojemnikach, workach do selektywnego zbierania papieru i makulatury, spełniających wymagania Regulaminu, z których zostaną odebrane przez podmiot uprawniony, na podstawie umowy zawartej przez właściciela nieruchomości z tym podmiotem;



- 3) metal, tworzywa sztuczne, opakowania wielomateriałowe należy umieszczać w pojemnikach, workach do selektywnego zbierania metali, tworzyw sztucznych, opakowań wielomateriałowych, spełniających wymagania Regulaminu, z których zostaną odebrane przez podmiot uprawniony, na podstawie umowy zawartej przez właściciela nieruchomości z tym podmiotem;
- 4) opakowania ze szkła należy umieszczać w pojemnikach, workach do selektywnego zbierania opakowań ze szkła, spełniających wymagania Regulaminu, z których zostaną odebrane przez podmiot uprawniony, na podstawie umowy zawartej przez właściciela nieruchomości z tym podmiotem;
- 5) przeterminowane leki należy umieszczać w pojemnikach do zbierania przeterminowanych leków, które znajdują się w aptekach na terenie gminy;
- 6) chemikalia należy przekazywać podmiotowi uprawnionemu, na podstawie umowy zawartej przez właściciela nieruchomości z tym podmiotem;
- 7) zużyte baterie i akumulatory należy przekazywać podmiotom zbierającym zużyte baterie i akumulatory, na zasadach określonych odrębnymi przepisami;
- 8) zużyty sprzęt elektryczny i elektroniczny należy przekazywać podmiotom zbierającym zużyty sprzęt, na zasadach określonych odrębnymi przepisami;
- 9) meble i inne odpady wielkogabarytowe należy przekazywać podmiotowi uprawnionemu, na podstawie umowy zawartej przez właściciela nieruchomości z tym podmiotem;
- 10) odpady budowlane i rozbiórkowe należy umieszczać w odpowiednich pojemnikach kontenerowych do zbierania odpadów budowlanych, które zostaną odebrane przez podmiot uprawniony, na podstawie umowy zawartej przez właściciela nieruchomości z tym podmiotem;
- 11) zużyte opony należy przekazywać podmiotowi uprawnionemu, na podstawie umowy zawartej przez właściciela nieruchomości z tym podmiotem;
- 12) odpady zielone należy przekazywać podmiotowi uprawnionemu, na podstawie umowy zawartej przez właściciela nieruchomości z tym podmiotem, lub zagospodarowywać w sposób określony w § 14 ust. 1;
- 13) wielkogabarytowe opakowania ulegające biodegradacji należy przekazywać podmiotowi uprawnionemu, na podstawie umowy zawartej przez właściciela nieruchomości z tym podmiotem.

## **§ 12.**

1. Ustala się następującą częstotliwość pozbywania się odpadów komunalnych z terenu nieruchomości:
  - 1) zmieszane odpady komunalne z zabudowy jednorodzinnej - nie rzadziej niż jeden raz na dwa tygodnie, zgodnie z harmonogramem odbioru;
  - 2) zmieszane odpady komunalne z budynków wielolokalowych - nie rzadziej niż jeden raz na tydzień, zgodnie z harmonogramem odbioru;

- 3) segregowane odpady komunalne - tworzywa sztuczne, metale, opakowania wielomateriałowe - nie rzadziej niż jeden raz na miesiąc, zgodnie z harmonogramem odbioru;
- 4) segregowane odpady komunalne - opakowania ze szkła, papier i makulatura - nie rzadziej niż jeden raz na trzy miesiące, zgodnie z harmonogramem odbioru;
- 5) odpady budowlane i rozbiórkowe - systematycznie w trakcie prowadzonych prac, nie później jednak niż tydzień po zakończeniu prac budowlanych, remontowych i modernizacyjnych w sposób określony w § 11 ust. 2 pkt 10 i ust. 3 pkt 10;
- 6) meble i inne odpady wielkogabarytowe - według potrzeb właścicieli nieruchomości, nie rzadziej niż jeden raz na pół roku w sposób określony w § 11 ust. 2 pkt 9 i ust. 3 pkt 9;
- 7) przeterminowane leki - według potrzeb właścicieli nieruchomości, nie rzadziej niż jeden raz na pół roku w sposób określony w § 11 ust. 2 pkt 5 i ust. 3 pkt 5;
- 8) chemikalia - według potrzeb właścicieli nieruchomości, nie rzadziej niż jeden raz na pół roku w sposób określony w § 11 ust. 2 pkt 6 i ust. 3 pkt 6;
- 9) zużyte baterie i akumulatory - według potrzeb właścicieli nieruchomości, nie rzadziej niż jeden raz na pół roku w sposób określony w § 11 ust. 2 pkt 7 i ust. 3 pkt 7;
- 10) zużyty sprzęt elektryczny i elektroniczny - według potrzeb właścicieli nieruchomości, nie rzadziej niż jeden raz na pół roku w sposób określony w § 11 ust. 2 pkt 8 i ust. 3 pkt 8;
- 11) zużyte opony - według potrzeb właścicieli nieruchomości, nie rzadziej niż jeden raz na pół roku w sposób określony w § 11 ust. 2 pkt 11 i ust. 3 pkt 11;
- 12) odpady zielone - według potrzeb właścicieli nieruchomości, nie rzadziej niż jeden raz na dwa tygodnie w sposób określony w § 11 ust. 2 pkt 12 i ust. 3 pkt 12;
- 13) opakowania ulegające biodegradacji - według potrzeb właścicieli nieruchomości, nie rzadziej niż jeden raz na dwa tygodnie w sposób określony w § 11 ust. 2 pkt 13 i ust. 3 pkt 13;
- 14) odpady z koszy ulicznych ustawionych na terenach przeznaczonych do użytku publicznego - według potrzeb, nie rzadziej niż jeden raz na dwa tygodnie nie dopuszczając jednak do przepełnienia pojemników, w których są zbierane.

### **§ 13.**

1. Usuwanie nieczystości ciekłych z terenów nieruchomości wyposażonych w zbiorniki bezodpływowe, powinno odbywać się z częstotliwością uzależnioną od ilości wytwarzanych na terenie nieruchomości nieczystości ciekłych oraz objętości zbiornika, zapewniając ciągłość użytkowania zbiornika oraz uniemożliwiając wydostanie się nieczystości ciekłych poza zbiornik, z zastrzeżeniem ust. 2.
2. Nieczystości ciekłe gromadzone w zbiornikach bezodpływowych należy usuwać nie rzadziej niż raz na kwartał.

**Rozdział 5**  
**INNE WYMAGANIA WYNIKAJĄCE**  
**Z WOJEWÓDZKIEGO PLANU GOSPODARKI ODPADAMI**

## **§ 14.**

1. Odpady ulegające biodegradacji, w tym odpady zielone wytworzone na terenie nieruchomości, zaleca się zagospodarować we własnym zakresie i na własne potrzeby w kompostowniach przydomowych.
2. Zagospodarowywania odpadów ulegających biodegradacji w sposób określony w ust. 1 należy dokonywać w sposób nie powodujący uciążliwości zarówno na terenie nieruchomości, na której jest prowadzone oraz na terenie nieruchomości sąsiednich.
3. W ramach działań zmierzających do poprawy w zakresie gospodarki odpadami mieszkańcy gminy powinni podejmować działania w celu systematycznego ograniczania ilości odpadów powstających na nieruchomościach oraz zaniechać spalania odpadów w piecach centralnego ogrzewania mając na względzie negatywny wpływ takiego postępowania na środowisko i organizm ludzki.

## **Rozdział 6**

### **OBOWIĄZKI OSÓB UTRZYMUJĄCYCH ZWIERZĘTA DOMOWE, MAJĄCE NA CELU OCHRONĘ PRZED ZAGROŻENIEM LUB UCIAŹLIWOŚCIĄ DLA LUDZI ORAZ PRZED ZANIECZYSZCZENIEM TERENÓW PRZEZNACZONYCH DO WSPÓLNEGO UŻYTKU**

## **§ 15.**

1. Osoby utrzymujące zwierzęta domowe zobowiązane są utrzymywać je w taki sposób, aby nie stwarzały zagrożenia sanitarnego i zagrożenia bezpieczeństwa osób trzecich, a także, aby nie powodowały szkód i uciążliwości dla otoczenia.
2. Osoby utrzymujące zwierzęta domowe zobowiązane są zapewnić stały i skuteczny dozór nad tymi zwierzętami.
3. Osoby utrzymujące zwierzęta domowe są zobowiązane do zapobiegania ich wydostaniu się w sposób niekontrolowany poza miejsce ich utrzymywania.

## **§ 16.**

1. Osoba, z którą przebywa zwierzę domowe na terenach przeznaczonych do wspólnego użytku, w szczególności takich jak drogi, chodniki, podwórka, parki i inne tereny zielone, zobowiązana jest do niezwłocznego usunięcia zanieczyszczeń pozostawionych przez zwierzę.
2. W miejscach przeznaczonych do wspólnego użytku zwierzęta domowe, a w szczególności psy, mogą przebywać wyłącznie pod nadzorem osoby, która jest zdolna do sprawowania kontroli nad zachowaniem się zwierzęcia, z uwzględnieniem następujących zasad:
  - 1) psa należy prowadzić na smyczy z zastrzeżeniem pkt 2,
  - 2) psy należące do ras uznawanych za agresywne, należy prowadzić w kagańcu.
3. Ze względu na ochronę przed zagrożeniem dla ludzi lub przed zanieczyszczeniem terenów przeznaczonych do wspólnego użytku zakazuje się:
  - 1) pozostawiać psy na uwięzi w sposób zagrażający otoczeniu;
  - 2) zwalniać psy ze smyczy w miejscach, w których przebywa duża liczba ludzi.

4. Właściciel nieruchomości, po której pies porusza się swobodnie, zobowiązany jest zabezpieczyć nieruchomość w taki sposób, aby zapobiec możliwości wydostania się psa poza jej granice oraz umieścić w widocznym miejscu, wykonaną z trwałego materiału, tabliczkę ostrzegawczą z napisem „UWAGA PIES” lub o podobnej treści.

## **Rozdział 7**

### **WYMAGANIA ODNOŚNIE UTRZYMYWANIA ZWIERZĄT GOSPODARSKICH NA TERENACH WYŁĄCZONYCH Z PRODUKCJI ROLNICZEJ**

#### **§ 17.**

1. Właściciele nieruchomości utrzymujący zwierzęta gospodarskie na terenach wyłączonych z produkcji rolniczej są zobowiązani do:

- 1) zabezpieczenia przed opuszczeniem nieruchomości zwierząt gospodarskich utrzymywanych na terenie tej nieruchomości,
- 2) utrzymywania pomieszczeń przeznaczonych do chowu zwierząt gospodarskich w odpowiednim stanie techniczno-sanitarnym,
- 3) składowania i magazynowania powstających w związku z utrzymaniem tych zwierząt odpadów i nieczystości ciekłych w taki sposób, by nie stanowiły uciążliwości dla otoczenia oraz nie powodowały zanieczyszczenia terenu wód gruntowych i powierzchniowych,
- 4) utrzymywania zwierząt gospodarskich w sposób nie stwarzający uciążliwości wobec osób zamieszkujących na nieruchomościach sąsiednich,
- 5) nie zanieczyszczania posesji domów mieszkalnych, ulic i innych miejsc publicznych odchodami zwierząt, przeznaczoną dla zwierząt karmą lub ściółką lub innymi nieczystościami.

## **Rozdział 8**

### **OBSZARY PODLEGAJĄCE OBOWIĄZKOWEJ DERATYZACJI ORAZ TERMINY JEJ PRZEPROWADZANIA**

#### **§ 18.**

1. Wyznacza się zabudowany obszar Gminy Wisznia Mała, jako obszar podlegający obowiązkowi przeprowadzenia deratyzacji.
2. Deratyzację przeprowadza się co najmniej raz w roku, w okresie październik/listopad.
3. W razie konieczności wynikających z przyczyn sanitarno-epidemiologicznych, Wójt Gminy Wisznia Mała może zarządzić obowiązek przeprowadzenia dodatkowej deratyzacji w terminie innym, niż określony w ust. 2.

## **Rozdział 9**

### **POSTANOWIENIA KOŃCOWE**

#### **§ 19.**

1. Wykonanie uchwały powierza się Wójtowi Gminy Wisznia Mała.
2. Z dniem wejścia w życie niniejszej uchwały traci moc obowiązująca uchwała nr VI/XXV/222/12 Rady Gminy Wisznia Mała z dnia 21 grudnia 2012 r. w sprawie utrzymania czystości i porządku na terenie Gminy Wisznia Mała (Dz. Urz. Woj. Dolnośląskiego z dnia 8 lutego 2013 r., poz. 934), zmieniona

uchwałą nr VI/XXVII/248/13 Rady Gminy Wisznia Mała z dnia 27 lutego 2013 r. zmieniająca uchwałę w sprawie regulaminu utrzymania czystości i porządku na terenie Gminy Wisznia Mała (Dz. Urz. Woj. Dolnośląskiego z dnia 21 marca 2013 r., poz. 2051), zmieniona uchwałą nr VI/XLII/379/14 Rady Gminy Wisznia Mała z dnia 30 kwietnia 2014 r. zmieniająca uchwałę w sprawie regulaminu utrzymania czystości i porządku na terenie Gminy Wisznia Mała (Dz. Urz. Woj. Dolnośląskiego z dnia 8 maja 2014 r., poz. 2303).

**§ 20.**

1. Uchwała wchodzi w życie po upływie 14 dni od dnia ogłoszenia w Dzienniku Urzędowym Województwa Dolnośląskiego.

## UZASADNIENIE

### do projektu uchwały w sprawie Regulaminu utrzymania czystości i porządku na terenie Gminy Wisznia Mała

Zgodnie z treścią art. 11 ustawy z dnia 28 listopada 2014 r. o zmianie ustawy o utrzymaniu czystości i porządku w gminach oraz niektórych innych ustaw (Dz. U. z 2015 r., poz. 87), **uchwałą nr VI/XXV/222/12** Rady Gminy Wisznia Mała z dnia 21 grudnia 2012 r. w sprawie utrzymania czystości i porządku na terenie Gminy Wisznia Mała (Dz. Urz. Woj. Dolnośląskiego z dnia 8 lutego 2013 r., poz. 934), zmieniona **uchwałą nr VI/XXVII/248/13** Rady Gminy Wisznia Mała z dnia 27 lutego 2013 r. zmieniająca uchwałę w sprawie regulaminu utrzymania czystości i porządku na terenie Gminy Wisznia Mała (Dz. Urz. Woj. Dolnośląskiego z dnia 21 marca 2013 r., poz. 2051), zmieniona **uchwałą nr VI/XLII/379/14** Rady Gminy Wisznia Mała z dnia 30 kwietnia 2014 r. zmieniająca uchwałę w sprawie regulaminu utrzymania czystości i porządku na terenie Gminy Wisznia Mała (Dz. Urz. Woj. Dolnośląskiego z dnia 8 maja 2014 r., poz. 2303) **traci moc obowiązującą z dniem 1 sierpnia 2016 r.**

W związku z powyższym, konieczne stało się podjęcie nowej uchwały w sprawie Regulaminu utrzymania czystości i porządku na terenie Gminy Wisznia Mała. W przedkładanej uchwale zawarto wszystkie elementy jakie z mocy ustawy regulamin powinien zawierać oraz umieszczono sprawdzone w praktyce zapisy z regulaminu dotychczas funkcjonującego.

Podjęcie powyższej uchwały pozwoli na realizację zadań wynikających z treści znowelizowanej ustawy o utrzymaniu czystości i porządku w gminie i jest zasadne.

**UCHWAŁA Nr \_\_/\_\_/\_\_/16**

**RADY GMINY WISZNIA MAŁA**

z dnia \_\_\_\_\_ 2016 r.

**w sprawie szczegółowego sposobu i zakresu świadczenia usług w zakresie odbierania odpadów komunalnych od właścicieli nieruchomości i zagospodarowania tych odpadów, w zamian za uiszczoną przez właściciela nieruchomości opłatę za gospodarowanie odpadami komunalnymi**

Na podstawie art. 18 ust. 2 pkt 15 ustawy z dnia 8 marca 1990 r. o samorządzie gminnym (tekst jednolity: Dz. U. z 2016 r. poz. 446) oraz art. 6r ust. 3 ustawy z dnia 13 września 1996 r. o utrzymaniu czystości i porządku w gminach (tekst jednolity: Dz. U. z 2016 r. poz. 250), po zasięgnięciu opinii Państwowego Powiatowego Inspektora Sanitarnego w Trzebnicy, uchwała się, co następuje:

**§ 1.**

Uchwała określa szczegółowy sposób i zakres świadczenia usług w zakresie odbierania odpadów komunalnych od właścicieli nieruchomości i zagospodarowania tych odpadów w zamian za uiszczoną przez właściciela nieruchomości opłatę za gospodarowanie odpadami komunalnymi.

**§ 2.**

1. Ustala się, iż w ramach opłaty, o której mowa w § 1, odbiera się z nieruchomości, wg ustalonego harmonogramu, każdą ilość następujących rodzajów odpadów komunalnych:

- 1) odpady komunalne zmieszane zbierane w pojemnikach określonych regulaminem utrzymania czystości i porządku na terenie Gminy Wisznia Mała;
- 2) odpady komunalne zbierane selektywnie zawierające frakcje: papieru i makulatury, metali, tworzyw sztucznych, opakowań ze szkła, opakowań wielomateriałowych zbierane w pojemnikach lub workach, określonych regulaminem utrzymania czystości i porządku na terenie Gminy Wisznia Mała;
- 3) meble i odpady wielkogabarytowe zbierane w miejscach wyznaczonych w harmonogramie ogłoszonym przez gminę;
- 4) przeterminowane leki zbierane w oznaczonych pojemnikach ustawionych w aptekach na terenie gminy Wisznia Mała.

2. Ustala się, iż w ramach opłaty, o której mowa w § 1, Gmina Wisznia Mała wyposaży nieruchomości zamieszkałe w pojemniki, worki służące do zbierania odpadów komunalnych.

**§ 3.**

Ustala się, iż w ramach opłaty, o której mowa w § 1, odpady komunalne odbiera się z nieruchomości z następującą częstotliwością:

- 1) zmieszane odpady komunalne z zabudowy jednorodzinnej - nie rzadziej niż jeden raz na dwa tygodnie, zgodnie z harmonogramem odbioru;
- 2) zmieszane odpady komunalne z budynków wielolokalowych - nie rzadziej niż jeden raz na tydzień, zgodnie z harmonogramem odbioru;
- 3) segregowane odpady komunalne - tworzywa sztuczne, metale, opakowania wielomateriałowe - nie rzadziej niż jeden raz na miesiąc;

- 4) segregowane odpady komunalne - opakowania ze szkła, papier i makulatura - nie rzadziej niż jeden raz na trzy miesiące;
- 5) meble i odpady wielkogabarytowe - raz na sześć miesięcy;
- 6) opakowania ulegające biodegradacji - według potrzeb właścicieli nieruchomości.

#### **§ 4.**

1. Ustala się, iż w ramach opłaty, o której mowa w § 1, punkt selektywnego zbierania odpadów komunalnych w Mienicach nr 92, Gmina Wisznia Mała, świadczy usługi polegające na przyjmowaniu wytworzonych na terenie nieruchomości następujących rodzajów odpadów komunalnych, z zastrzeżeniem ust. 2:
  - 1) zużyty sprzęt elektryczny i elektroniczny;
  - 2) zużyte baterie i akumulatory;
  - 3) odpady budowlane i rozbiórkowe;
  - 4) meble i inne odpady wielkogabarytowe;
  - 5) zużyte opony;
  - 6) chemikalia, w tym opakowania po chemikaliach;
  - 7) odpady zielone;
  - 8) odpady biodegradowalne inne niż zielone;
  - 9) papier i tektura;
  - 10) metale;
  - 11) tworzywa sztuczne;
  - 12) szkło i opakowania ze szkła;
  - 13) opakowania wielomateriałowe;
  - 14) opakowania ulegające biodegradacji.
2. Odbiór odpadów komunalnych wymienionych w ust. 1, wytworzonych na terenie nieruchomości odbywał się będzie w ramach uiszczonej opłaty za gospodarowanie odpadami komunalnymi, w każdej ilości.
3. Oddając odpady komunalne o których mowa w ust. 1 do punktu selektywnej zbierania odpadów komunalnych, należy okazać się dokumentem potwierdzającym zamieszkanie na terenie Gminy Wisznia Mała (dotyczy właścicieli nieruchomości zamieszkałych) lub dokumentem potwierdzającym dokonywanie opłaty za gospodarowanie odpadami komunalnymi.
4. Punkt selektywnego zbierania odpadów komunalnych będzie świadczył usługi od poniedziałku do piątku od godz. 10:00 do godz. 18:00 oraz w soboty od godz. 10:00 do godz. 15:00, z wyłączeniem dni ustawowo wolnych od pracy.

#### **§ 5.**

Określa się tryb i sposób zgłaszania przez właścicieli nieruchomości przypadków niewłaściwego świadczenia usług przez przedsiębiorcę odbierającego odpady komunalne od właścicieli nieruchomości lub przez prowadzącego punkt selektywnego zbierania odpadów komunalnych:



- 1) właściciele nieruchomości powinni zgłaszać przypadki niewłaściwego świadczenia usług niezwłocznie po stwierdzeniu tego faktu, nie później jednak niż w terminie do 7 dni roboczych od dnia, w którym usługa została niewłaściwie wykonana;
- 2) zgłoszenie winno nastąpić osobiście w Urzędzie Gminy Wisznia Mała, telefonicznie (tel. 71 308 48 00), pisemnie na adres: Urząd Gminy Wisznia Mała, ul. Wrocławska 9, 55-114 Wisznia Mała lub pocztą elektroniczną na adres: e-mail: ug\_wisznia@wiszniamala.pl;
- 3) zgłoszenie, o którym mowa w pkt 2 powinno zawierać dane niezbędne dla ustalenia okoliczności niewłaściwego świadczenia usługi, w szczególności:
  - a) imię i nazwisko zgłaszającego,
  - b) adres nieruchomości dotyczącej reklamacji,
  - c) opis zdarzenia będącego przyczyną reklamacji.

## **§ 6.**

1. Wykonanie uchwały powierza się Wójtowi Gminy Wisznia Mała.
2. Z dniem wejścia w życie niniejszej uchwały traci moc uchwała nr VI/XXV/223/12 Rady Gminy Wisznia Mała z dnia 21 grudnia 2012 r. w sprawie szczegółowego sposobu i zakresu świadczenia usług w zakresie odbierania odpadów komunalnych od właścicieli nieruchomości i zagospodarowania tych odpadów, w zamian za uiszczoną przez właściciela nieruchomości opłatę za gospodarowanie odpadami komunalnymi (Dz. Urz. Woj. Dolnośląskiego z dnia 8 lutego 2013 r., poz. 935), zmieniona uchwałą nr VI/XXXV/300/13 Rady Gminy Wisznia Mała z dnia 25 września 2013 r. zmieniająca uchwałę w sprawie szczegółowego sposobu i zakresu świadczenia usług w zakresie odbierania odpadów komunalnych od właścicieli nieruchomości i zagospodarowania tych odpadów, w zamian za uiszczoną przez właściciela nieruchomości opłatę za gospodarowanie odpadami komunalnymi (Dz. Urz. Woj. Dolnośląskiego z dnia 9 października 2013 r., poz. 5276), zmieniona uchwałą nr VI/XLII/380/14 Rady Gminy Wisznia Mała z dnia 30 kwietnia 2014 r. zmieniająca uchwałę w sprawie szczegółowego sposobu i zakresu świadczenia usług w zakresie odbierania odpadów komunalnych od właścicieli nieruchomości i zagospodarowania tych odpadów, w zamian za uiszczoną przez właściciela nieruchomości opłatę za gospodarowanie odpadami komunalnymi (Dz. Urz. Woj. Dolnośląskiego z dnia 8 maja 2014 r., poz. 2304).

## **§ 7.**

Uchwała wchodzi w życie po upływie 14 dni od dnia ogłoszenia w Dzienniku Urzędowym Województwa Dolnośląskiego.

## U Z A S A D N I E N I E

**do projektu uchwały w sprawie szczegółowego sposobu i zakresu świadczenia usług w zakresie odbierania odpadów komunalnych od właścicieli nieruchomości i zagospodarowania tych odpadów, w zamian za uiszczoną przez właściciela nieruchomości opłatę za gospodarowanie odpadami komunalnymi**

Zgodnie z treścią art. 11 ustawy z dnia 28 listopada 2014 r. o zmianie ustawy o utrzymaniu czystości i porządku w gminach oraz niektórych innych ustaw (Dz. U. z 2015 r., poz. 87), dotychczas obowiązujące w Gminie uchwały w sprawie szczegółowego sposobu i zakresu świadczenia usług w zakresie odbierania odpadów komunalnych od właścicieli nieruchomości i zagospodarowania tych odpadów, w zamian za uiszczoną przez właściciela nieruchomości opłatę za gospodarowanie odpadami komunalnymi **tracą moc z dniem 1 sierpnia 2016 r.**

W związku z powyższym zaszła konieczność ponownej regulacji przedmiotowej tematyki. Ponadto nowelizacja ustawy o utrzymaniu czystości i porządku w gminach wprowadziła dodatkowe zapisy, które nakazują określenie trybu i sposobu zgłaszania przez właścicieli nieruchomości przypadków niewłaściwego świadczenia usług przez przedsiębiorcę odbierającego odpady komunalne od właścicieli nieruchomości lub przez punkt selektywnego zbierania odpadów komunalnych. Stosowne zapisy zostały wprowadzone do niniejszej uchwały.

Biorąc pod uwagę powyższe, podjęcie przedmiotowej uchwały jest zasadne.

Uchwała nr .....  
Rady Gminy Wisznia Mała  
z dnia 29 czerwca 2016 roku

**w sprawie przystąpienia do sporządzenia miejscowego planu zagospodarowania przestrzennego na obszarze Gminy Wisznia Mała dla napowietrznej linii elektroenergetycznej 400 kV Czarna – Pasikurovice w obrębach: Szewce, Strzeszów, Rogoź, Ligota Piękna i Malin, o nazwie MPZP DLA LINII 400 kV.**

Na podstawie art. 18 ust. 2 pkt. 15 ustawy z dnia 8 marca 1990 r. o samorządzie gminnym (j.t. Dz. U. z 2016 r., poz. 446 ) oraz art. 14 ust. 1 i 2 ustawy z dnia 27 marca 2003 r. o planowaniu i zagospodarowaniu przestrzennym (j.t. Dz. U. z 2016 r., poz. 778) Rada Gminy Wisznia Mała uchwala, co następuje:

#### **§1**

Przystępuje się do sporządzenia miejscowego planu zagospodarowania przestrzennego na obszarze Gminy Wisznia Mała dla napowietrznej linii elektroenergetycznej 400 kV Czarna – Pasikurovice w obrębach: Szewce, Strzeszów, Rogoź, Ligota Piękna i Malin, o nazwie MPZP DLA LINII 400 kV.

#### **§2**

Integralną częścią uchwały są załączniki graficzne od nr 1 do nr 7 przedstawiające granice obszaru objętego MPZP DLA LINII 400 kV.

#### **§3**

Wykonanie uchwały powierza się Wójtowi Gminy Wisznia Mała.

#### **§4**

Uchwała wchodzi w życie z dniem podjęcia i podlega podaniu do publicznej wiadomości poprzez wywieszenie na tablicy ogłoszeń Urzędu Gminy Wisznia Mała oraz w sposób zwyczajowo przyjęty.

## **UZASADNIENIE**

do Uchwały nr .....  
Rady Gminy Wisznia Mała  
z dnia 29 czerwca 2016 roku

**w sprawie przystąpienia do sporządzenia miejscowego planu zagospodarowania przestrzennego na obszarze Gminy Wisznia Mała dla napowietrznej linii elektroenergetycznej 400 kV Czarna – Pasikowice w obrębach: Szewce, Strzeszów, Rogoź, Ligota Piękna i Malin, o nazwie MPZP DLA LINII 400 kV**

Spółka Polskie Sieci Elektroenergetyczne S.A. zwróciła się z wnioskiem o podjęcie uchwały w sprawie przystąpienia do sporządzenia miejscowego planu zagospodarowania przestrzennego na obszarze Gminy Wisznia Mała dla napowietrznej linii elektroenergetycznej 400 kV Czarna – Pasikowice.

Zgodnie z art. 3 ust. 1 ustawy z dnia 27 marca 2003 r. o planowaniu i zagospodarowaniu przestrzennym kształtowanie i prowadzenie polityki przestrzennej na terenie gminy, w tym uchwalanie studium uwarunkowań i kierunków zagospodarowania przestrzennego gminy oraz miejscowych planów zagospodarowania przestrzennego należy do zadań własnych gminy. Natomiast na podstawie art. 4 ust. 1 ww. ustawy, ustalenie przeznaczenia terenu, rozmieszczenie inwestycji celu publicznego oraz określenie sposobów zagospodarowania i warunków zabudowy terenu następuje w miejscowym planie zagospodarowania przestrzennego.

Stosownie zaś do treści art. 14 ust. 4 ustawy uchwałę o przystąpieniu do sporządzenia miejscowego planu zagospodarowania przestrzennego, Rada Gminy podejmuje z własnej inicjatywy lub na wniosek wójta, burmistrza albo prezydenta miasta.

### **Analiza zasadności przystąpienia do sporządzenia miejscowego planu zagospodarowania przestrzennego:**

Zgodnie z informacją zawartą we wniosku Inwestora, przebiegająca obecnie przez teren gminy Wisznia Mała jednotorowa linia 400 kV relacji Czarna (Lubin) – Pasikowice (Wrocław), została zbudowana w 1963 r. Z uwagi na stosowaną w tamtych czasach technologię, okres zakładanej przydatności do bezpiecznego i niezawodnego funkcjonowania linii minął. Powyższe, a także rosnące zapotrzebowanie na energię elektryczną, wymaga budowy linii dwutorowej, na odcinku od stacji elektroenergetycznej Pasikowice do gminy Ruja i tam połączenie jej z równoległe budowaną linią biegnącą ze stacji elektroenergetycznej Mikułowa.

Aktualnie, na planowanym przebiegu napowietrznej linii elektroenergetycznej 400 kV, na terenie Gminy obowiązują nw. plany:

- Miejscowy plan zagospodarowania przestrzennego dla terenu położonego w obrębie Malin przyjęty Uchwałą nr VI/XXVI/232/13 Rady Gminy Wisznia Mała z dnia 30 stycznia 2013 r.;
- Miejscowy plan zagospodarowania przestrzennego dla terenu położonego w obrębie Ligota Piękna o nazwie MPZP OBREB LIGOTA PIĘKNA - A przyjęty Uchwałą nr VI/XXXVIII/332/13 Rady Gminy Wisznia Mała z dnia 13 grudnia 2013 r.;
- Miejscowy plan zagospodarowania przestrzennego dla terenów położonych w obrębie Rogoż o nazwie MPZP ROGOŻ przyjęty Uchwałą nr VI/XXXIX/345/14 Rady Gminy Wisznia Mała z dnia 22 stycznia 2014 r.;
- Miejscowy plan zagospodarowania przestrzennego dla terenów położonych w obrębie Szewce, gmina Wisznia Mała przyjęty Uchwałą nr V/XXXVII/208/10 Rady Gminy Wisznia Mała z dnia 28 kwietnia 2010 r.

Natomiast brak jest planu miejscowego dla obrębu Strzeszów.

Przedmiotem opracowania nowego planu będzie wyznaczenie terenów przeznaczonych pod lokalizację napowietrznej linii elektroenergetycznej 400 kV Czarna – Pasikurovice, której budowa jest inwestycją celu publicznego (w myśl art. 6 pkt 2 *ustawy o gospodarce nieruchomościami*) o znaczeniu ponadlokalnym. Zgodnie z art. 34 *ustawy o planowaniu i zagospodarowaniu przestrzennym* wejście w życie nowego planu miejscowego, sporządzonego na podstawie niniejszej uchwały, spowoduje utratę mocy części obowiązujących planów w zakresie terenów objętych nowym planem. Tylko w ten sposób możliwe jest kompleksowe ustalenie lokalizacji inwestycji celu publicznego o znaczeniu ponadlokalnym, tj. linii 400 kV relacji Czarna – Pasikurovice. Ponadto, miejscowy plan w postulowanym kształcie wpłynie bezpośrednio na poprawę bezpieczeństwa energetycznego kraju, zwłaszcza zaś województwa dolnośląskiego.

To właśnie od budowy przedmiotowej linii zależeć będą dostawy energii elektrycznej do niemal trzech milionów mieszkańców województwa, a także do użytkowników w innych regionach Polski (gdzie przesyłana jest energia pochodząca z Elektrowni Turów).

Na marginesie wskazać należy, że Inwestor planując przebieg nowobudowanej linii 400 kV Czarna – Pasikurovice, kierował się jak najmniejszą jej uciążliwością dla miejscowej społeczności, wziął również pod uwagę planowane kierunki rozwoju Gminy (tereny mieszkaniowe, usługowe), uwarunkowania środowiskowe i walory krajobrazowe. Wszystko to pozwoliło wybrać najkorzystniejszy wariant trasy linii – równoległy do istniejącej infrastruktury. Po uruchomieniu nowej linii, ta funkcjonująca dotychczas zostanie zdemontowana.

Dodatkowo, mając na uwadze fakt, że ustalenia planu winny uwzględniać wiążące w tym zakresie przepisy kształtujące politykę przestrzenną i sposób wykonywania prawa własności na obszarze lokalizacji tejże linii (*ustawy o planowaniu i zagospodarowaniu przestrzennym, ustawy Prawo ochrony środowiska i ustawy Prawo energetyczne*), niezbędnym jest wprowadzenie do dokumentów planistycznych korytarza przesyłowego w postaci pasa technologicznego (o szerokości 70 m – po 35 m w obie strony od osi linii).

Zgodnie natomiast z art. 21 ust. 2 pkt 4 *ustawy z dnia 27 marca 2003 roku o planowaniu i zagospodarowaniu przestrzennym* (tj. Dz. U. z 2016 r. poz. 788), koszty sporządzenia miejscowego planu obciążają Inwestora realizującego inwestycję celu publicznego.

### **Analiza aktualności Studium uwarunkowań i kierunków zagospodarowania przestrzennego gminy Wisznia Mała, przyjętego Uchwałą Nr V/XXXV/194/09 Rady Gminy Wisznia Mała z dnia 29 grudnia 2009 r. i stopnia zgodności przewidywanych rozwiązań z ustaleniami Studium.**

W obowiązującym Studium uwarunkowań i kierunków zagospodarowania przestrzennego gminy Wisznia Mała przyjętego Uchwałą nr V/XXXV/194/09 Rady Gminy Wisznia Mała z dnia 29 grudnia 2009 r., na rysunku Studium uwzględniono napowietrzną linię elektroenergetyczną 400 kV w jej istniejącym przebiegu. Natomiast w tekście Studium, w kierunkach rozwoju przestrzennego gminy dopuszcza się m.in. możliwość odbudowy, rozbudowy, przebudowy i nadbudowy istniejącej linii 400 kV relacji Czarna-Pasikurowice. Ponadto, za zgodne z ustaleniami Studium wskazuje się także realizacje urządzeń i sieci infrastruktury technicznej na każdym terenie wyznaczonym w Studium, natomiast w uzasadnionych przypadkach dopuszcza się lokalizację w trybie planu zagospodarowania przestrzennego nowych inwestycji infrastrukturalnych na terenach nie ujętych w Studium na taki cel pod warunkiem, że plan uwzględni wszystkie istniejące uwarunkowania i nie naruszy głównych zasad polityki przestrzennej, określonych w Studium. W związku z tym, projektowany przebieg linii 400 kV w planie nie naruszy ustaleń obowiązującego Studium Gminy Wisznia Mała.

### **Zakres prac planistycznych**

Zakres niezbędnych prac planistycznych wynika z przepisów ustawy o planowaniu i zagospodarowaniu przestrzennym oraz rozporządzenia Ministra Infrastruktury z dnia 26 sierpnia 2003 r. w sprawie wymaganego zakresu projektu miejscowego planu zagospodarowania przestrzennego, stosownie do zamierzeń i przewidywanych rozwiązań, a także występujących uwarunkowań.

Przedmiotowy obszar opracowania obejmuje pas terenu o szerokości 70 m – po 35 m na każdą stronę od osi linii. Ustalenia planu w zakresie infrastruktury technicznej określą strefę ograniczonego użytkowania wraz z zakazami i ograniczeniami dotyczącymi zagospodarowania terenów pod linią – we wskazanym powyżej pasie 70 m.

W toku prac planistycznych zainteresowani będą mieli możliwość zgłoszenia wniosków do planu oraz wypowiedzenia się na temat rozwiązań zaproponowanych w jego projekcie, zgodnie z procedurą określoną w art. 17 ustawy o planowaniu i zagospodarowaniu przestrzennym oraz w ustawie z dnia 3 października 2008 r. o udostępnianiu informacji o środowisku i jego ochronie, udziale społeczeństwa w ochronie środowiska oraz o ocenach oddziaływania na środowisko (tj. Dz. U. z 2016 r. poz. 353).

Biorąc pod uwagę powyższe, sporządzenie przedmiotowego miejscowego planu zagospodarowania przestrzennego jest niezbędne dla prawidłowej realizacji inwestycji – budowy napowietrznej linii 400 kV Czarna - Pasikurowice.

Mając na względzie powyższe, podjęcie niniejszej uchwały jest zasadne.







Załącznik nr 3  
do Uchwały nr .....  
Rady Gminy Wisznia Mała  
z dnia .....2016 r.  
w sprawie przystąpienia do sporządzenia  
MPZP DLA LINII 400 kV

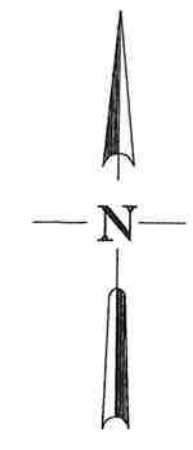

Legenda:  
— — granice obszaru objętego  
projektem planu  
Obręb: Szewce, Strzeszów  
Skala 1 : 4 000



Załącznik nr 4  
do Uchwały nr .....  
Rady Gminy Wisznia Mała  
z dnia .....2016 r.  
w sprawie przystąpienia do sporządzenia  
MPZP DLA LINII 400 kV

Legenda:  
— — granice obszaru objętego  
projektem planu  
Obręb: Strzeszów, Rogoż  
Skala 1 : 4 000

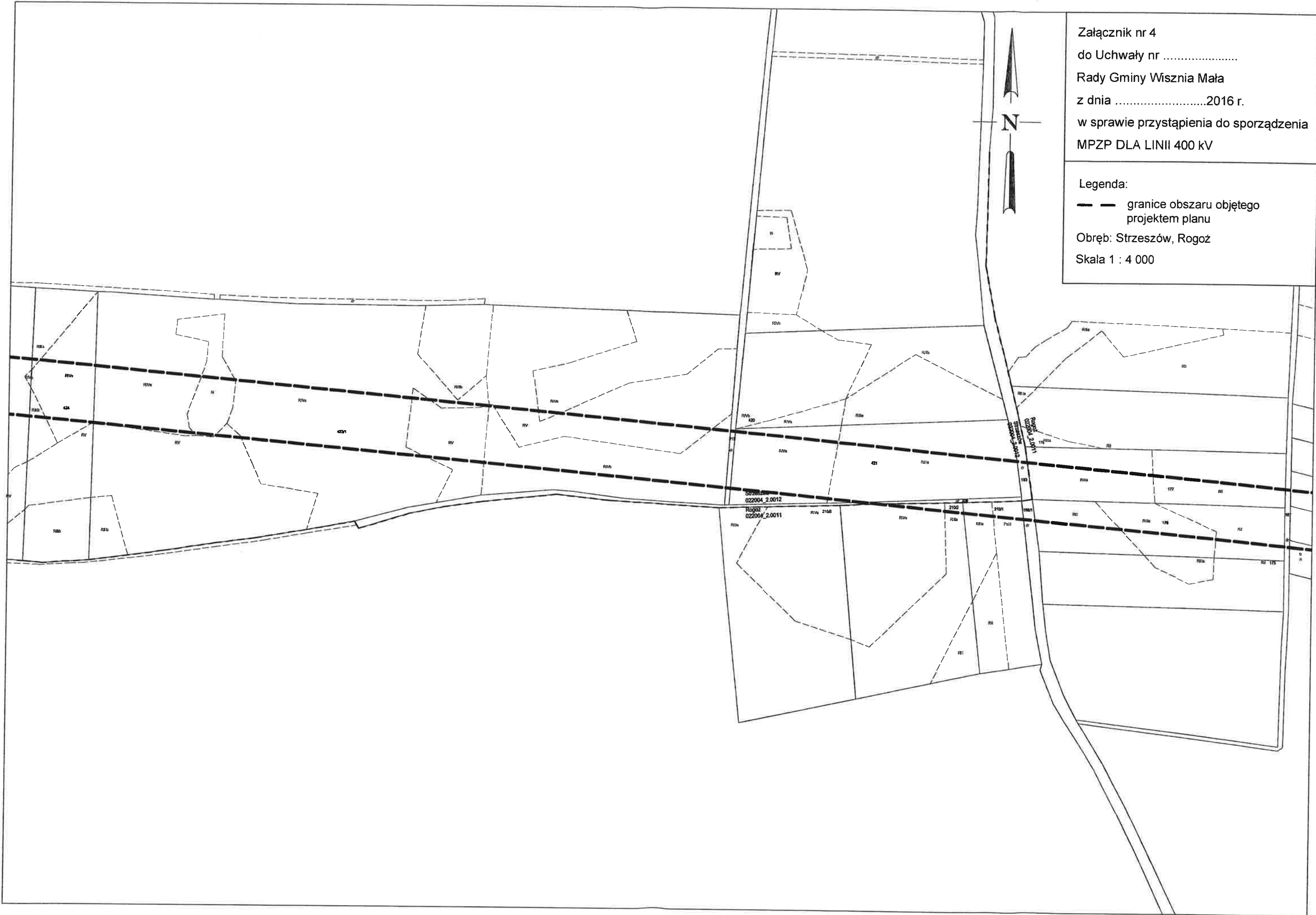
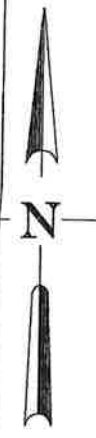



Załącznik nr 6  
do Uchwały nr .....  
Rady Gminy Wisznia Mała  
z dnia .....2016 r.  
w sprawie przystąpienia do sporządzenia  
MPZP DLA LINII 400 kV

Legenda:

— — granice obszaru objętego  
projektem planu

Obręb: Ligota Piękna, Malin

Skala 1 : 4 000

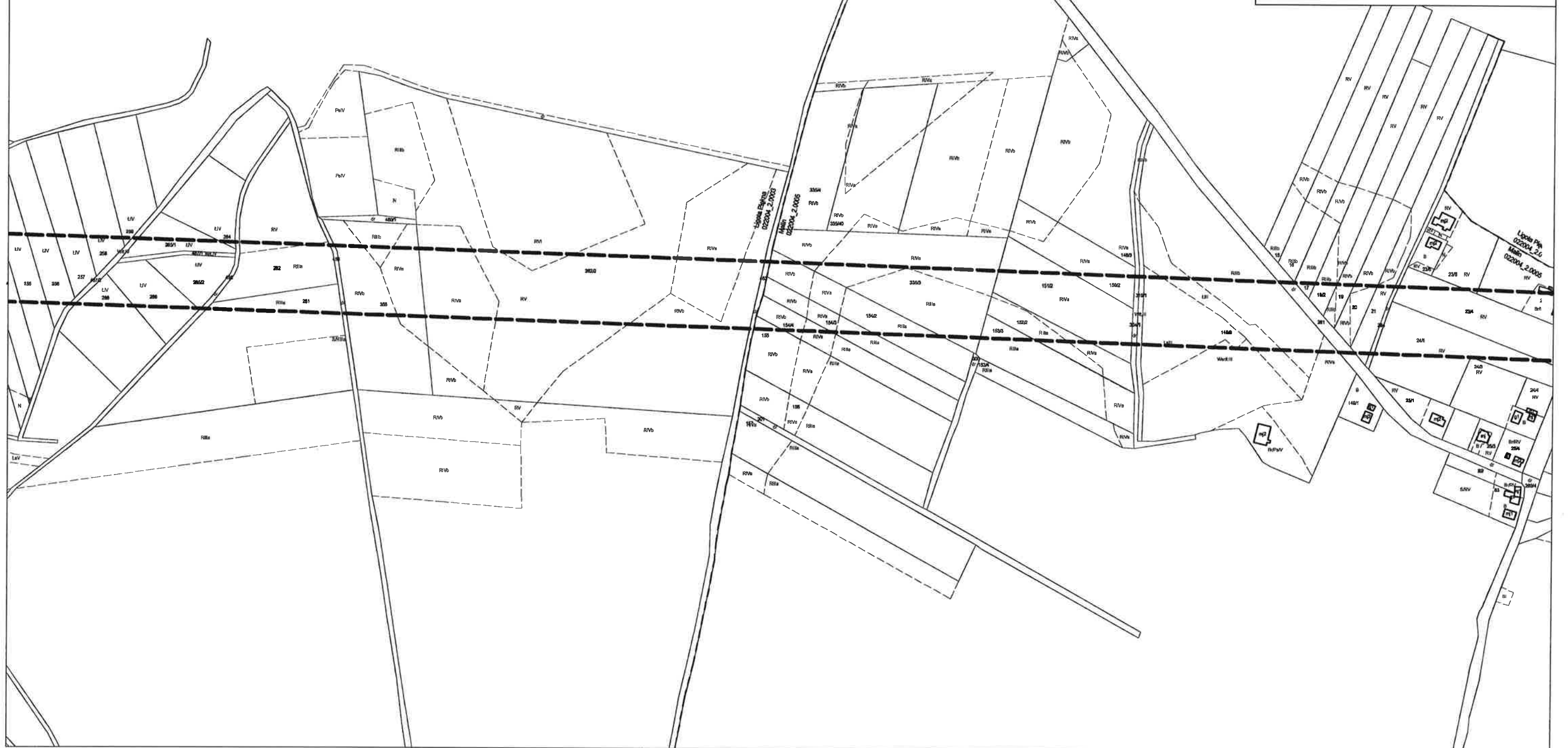
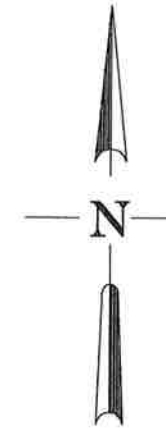





UCHWAŁA NR .....

**Rady GMINY WISZNIA MAŁA**

**z dnia .....r.**

**w sprawie przystąpienia do sporządzenia miejscowego planu zagospodarowania  
przestrzennego terenu położonego w obrębie Pierwoszków  
o nazwie MPZP PIERWOSZÓW-MIŁOCIN**

Na podstawie art. 18 ust. 2 pkt 5 ustawy z dnia 8 marca 1990r. o samorządzie gminnym (j.t. Dz. U. z 2016r. poz. 446) oraz art. 14 ust. 1 i 2 ustawy z dnia 27 marca 2003r. o planowaniu i zagospodarowaniu przestrzennym (t.j. Dz. U. z 2016r., poz. 788) Rada Gminy Wisznia Mała uchwala, co następuje:

§ 1

Przystępuje się do sporządzenia miejscowego planu zagospodarowania przestrzennego terenu położonego w obrębie Pierwoszków, o nazwie MPZP PIERWOSZÓW-MIŁOCIN.

§ 2

**MPZP PIERWOSZÓW-MIŁOCIN** obejmie obszar położony w obrębie Pierwoszków, którego granice przedstawia załącznik graficzny do niniejszej uchwały.

§ 3

Wykonanie uchwały powierza się Wójtowi Gminy Wisznia Mała.

§ 4

Uchwała wchodzi w życie z dniem podjęcia i podlega podaniu do publicznej wiadomości poprzez wywieszenie na tablicy ogłoszeń Urzędu Gminy Wisznia Mała oraz w sposób zwyczajowo przyjęty.

**Uzasadnienie**  
**do uchwały nr. ....**  
**Rady Gminy Wisznia Mała**  
**z dnia .....**

Miejscowy plan zagospodarowania przestrzennego **MPZP PIERWOSZÓW-MIŁOCIN** sporządzony będzie na wniosek inwestora dla umożliwienia eksploatacji udokumentowanego złoża kruszywa naturalnego „Pierwoszków” oraz wzbogacenia oferty dla klientów ośrodka rekreacyjnego „Miłocin”.

Dotychczasowe złożo „Pierwoszków” zostało wyeksploatowane w przeważającej części oraz zrehabilitowane – przekształcone w ośrodek rekreacyjny. Na części działki 260/1 dotąd w użytkowaniu rolniczym zostały udokumentowane zasoby złoża kat. C1 i C2 o łącznych zasobach 2,6mln ton, stanowiące powiększenie złoża zgodnie z decyzją Marszałka Województwa Dolnośląskiego Nr 98/2015. Eksploatacja tego złoża i rekultywacja pozwoli na rozbudowę części rekreacyjnej atrakcyjnego ośrodka i uzyskanie nowych możliwości inwestowania. W planie inwestora są kolejne obiekty kubaturowe gastronomiczne i hotelowe wraz z kąpieliskiem.

Dla terenu objętego niniejszą uchwałą obowiązuje co prawda plan miejscowy i zmiana w planie ogólnym zagospodarowania przestrzennego Gminy Wisznia Mała przyjęty uchwałą nr IV/21/97 z dnia 28 maja 1997r. jednak możliwości inwestowania na podstawie jego ustaleń zostały już wyczerpane. Opracowanie planu miejscowego na obszarze objętym niniejszą uchwałą jest możliwe ze względu na brak ograniczeń co do zmiany przeznaczenia gruntów rolnych na cele nierolnicze, ponieważ teren opracowania obejmuje głównie grunty klasy IV. Fragmenty obejmujące gleby chronione nie będą objęte zmianą przeznaczenia na cele nierolnicze.

Planowane inwestycje w części nie są zgodne z ustaleniami obowiązującego Studium uwarunkowań i kierunków zagospodarowania przestrzennego Gminy Wisznia Mała, które to Studium jest obecnie zmieniane w niezbędnym zakresie. W celu opracowania planu miejscowego pozyskano niezbędne mapy.

Teren jest zaopatrzony w infrastrukturę techniczną - posiada wodociąg i energię elektryczną oraz oczyszczalnię ścieków. Położony jest przy drodze powiatowej nr 1365 oraz przy przystanku kolei szynowej Wrocław Trzebnica.

Z uwagi na obszar opracowania i planowane przeznaczenie terenu na eksploatację złoża oraz inwestycje kubaturowe, przewiduje się uzyskanie nowych miejsc pracy.

W związku z faktem, iż w wyniku uchwalenia **MPZP PIERWOSZÓW-MIŁOCIN** wartość nieruchomości objętych planem wzrośnie, Gmina nie poniesie konsekwencji finansowych, o których mowa w art. 36 ust. 1 ustawy o planowaniu i zagospodarowaniu przestrzennym. Gmina nie poniesie kosztów związanych z realizacją inwestycji z zakresu infrastruktury technicznej - koszty obciążą wyłącznie inwestora. Nowa inwestycja będzie dla Gminy podstawą do zwiększenia dochodów z tytułu podatków lokalnych, w tym opłat koncesyjnych.



**ZAŁĄCZNIK GRAFICZNY**

**DO UCHWAŁY NR  
RADY GMINY WISZNIA MAŁA  
z dnia**



**GRANICA OBSZARU OBJĘTEGO MPZP PIERWOSZÓW - MIŁOCIN**

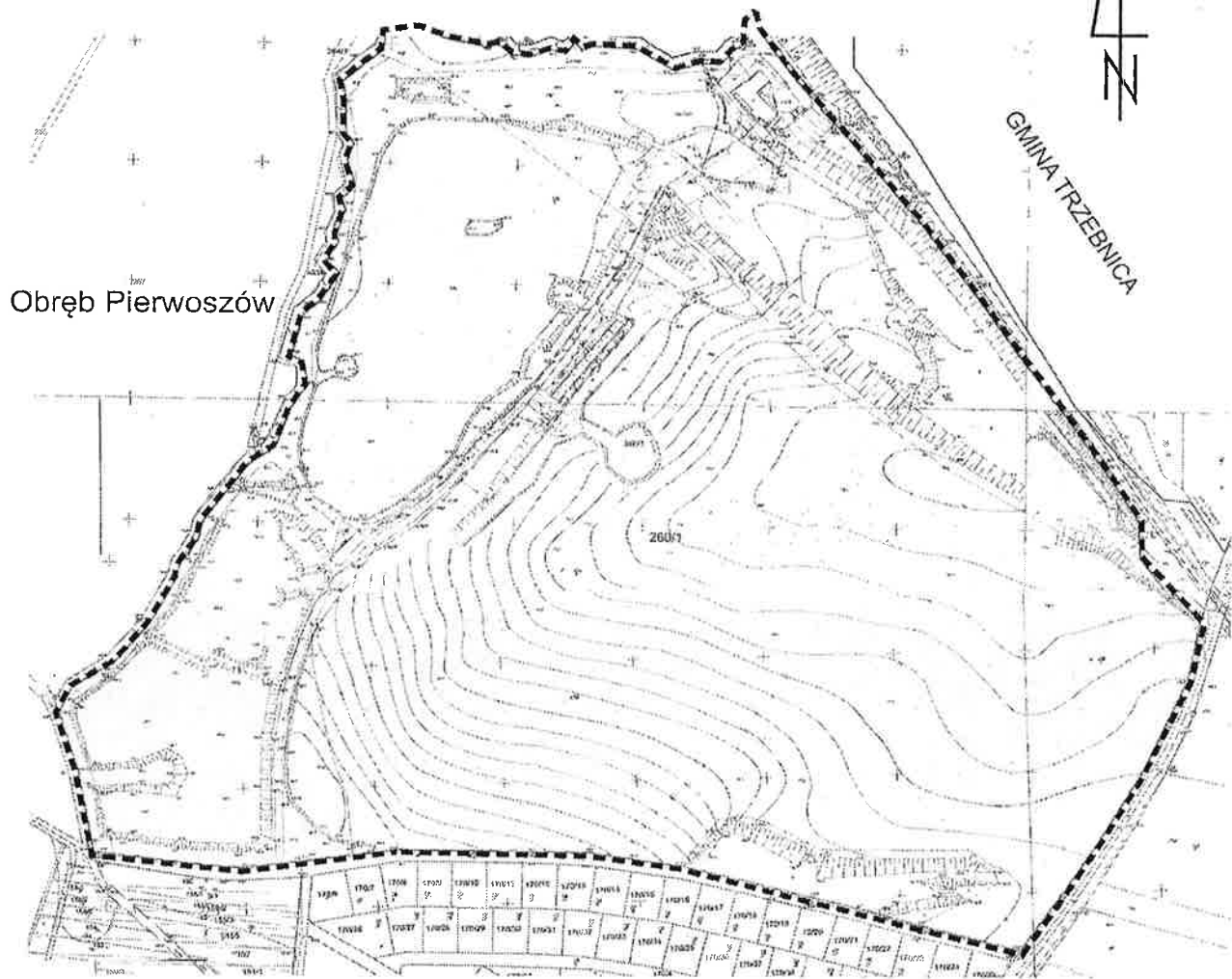

Obręb Pierwoszków

Obręb Pierwoszków

UCHWAŁA NR .....

RADY GMINY WISZNIA MAŁA

z dnia 29 czerwca 2016r.

w sprawie zmiany uchwały nr VII/XV/120/16 z dnia 27 stycznia 2016 r. w sprawie przystąpienia do sporządzania miejscowego planu zagospodarowania przestrzennego terenu położonego w obrębie Szewce, o nazwie MPZP SZEWCY II

Na podstawie art. 18 ust. 2 pkt. 15 ustawy z dnia 8 marca 1990 r. o samorządzie gminnym (j.t. Dz. U. z 2016r., poz. 446) oraz art. 14 ust. 1 i 2 w zw. z art.27 ustawy z dnia 27 marca 2003 r. o planowaniu i zagospodarowaniu przestrzennym (j.t. Dz. U. 2016, poz. 788) Rada Gminy Wisznia Mała, uchwala co następuje:

§ 1

W miejsce załącznika graficznego do uchwały nr VII/XV/120/16 z dnia 27 stycznia 2016 r. w sprawie przystąpienia do sporządzania miejscowego planu zagospodarowania przestrzennego terenu położonego w obrębie Szewce, o nazwie MPZP SZEWCY II wprowadza się nowy załącznik graficzny.

§ 2

Wykonanie uchwały powierza się Wójtowi Gminy Wisznia Mała.

§ 3

Uchwała wchodzi w życie z dniem podjęcia i podlega podaniu do publicznej wiadomości poprzez wywieszenie na tablicy ogłoszeń Urzędu Gminy w Wiszni Małej w sposób zwyczajowo przyjęty.

Uzasadnienie do uchwały Nr .... / ..... /16  
Rady Gminy Wisznia Mała z dnia 29 czerwca 2016 r.  
w sprawie zmiany uchwały nr VII/XV/120/16 z dnia 27 stycznia 2016 r.  
w sprawie przystąpienia do sporządzania miejscowego planu zagospodarowania przestrzennego  
terenu położonego w obrębie Szewce, o nazwie MPZP SZEWCIE II

Na podstawie uchwały nr VII/XV/120/16 z dnia 27 stycznia 2016 r. Rada Gminy Wisznia Mała postanowiła o przystąpieniu do sporządzania miejscowego planu zagospodarowania przestrzennego terenu położonego w obrębie Szewce, o nazwie MPZP SZEWCIE II. Uchwała ta została podjęta w wyniku realizacji uchwały Zebrania Wiejskiego, które miało miejsce w dniu 20 stycznia 2016 r. Obecni na zebraniu mieszkańcy wsi Szewce wystąpili do Wójta Gminy Wisznia Mała z wnioskiem o wystąpienie do Rady Gminy z projektem uchwały w sprawie zmiany przeznaczenia działki gruntu nr 538/97 w kierunku zgodnym z ustaleniami obowiązującego Studium uwarunkowań i kierunków zagospodarowania przestrzennego Gminy Wisznia Mała, uchwalonego uchwałą Nr V/XXXV/194/09 z dnia 29 grudnia 2009 r.

W wyniku wstępnych prac ustalono, iż zgodnie z zapisami Studium, o którym mowa powyżej a na który to dokument powołują się mieszkańcy wsi Szewce, powołana powyżej działka znajduje się na terenie, dla którego istnieje obowiązek kompleksowego sporządzenia planu miejscowego. W Studium zapisano bowiem obowiązek sporządzenia jednego kompleksowego planu dla obszaru całej rezerwy terenu oznaczonej 3R(U/P) a nie tylko wnioskowanej przez mieszkańców wsi Szewce w drodze uchwały Zebrania Wiejskiego działki 538/97.

Mając powyższe na uwadze, celem uniknięcia błędów proceduralnych skutkujących uchYLENIEM w przyszłości uchwały w sprawie uchwalenia miejscowego planu zagospodarowania przestrzennego opracowywanego w wyniku realizacji wniosków mieszkańców wsi Szewce, podjęcie niniejszej uchwały uznaje się za uzasadnione.

**MPZP SZEWCZE II**  
**ZAŁĄCZNIK GRAFICZNY**

DO UCHWAŁY NR .....  
RADY GMINY WISZNIA MAŁA  
z dnia ..... 2016r.

**G R A N I C A O B S Z A R U**  
**OBJĘTEGO PROJEKTEM PLANU**

